



Imprimante laser Dell B5460dn

Guide de l'utilisateur



Mai 2012

www.dell.com | support.dell.com

Marques commerciales

Les informations contenues dans ce document peuvent faire l'objet de modifications sans préavis.

© 2012 Dell Inc. Tous droits réservés.

Toute reproduction de ce document, de quelque manière que ce soit, est strictement interdite sans l'autorisation écrite de Dell Inc.

Marques utilisées dans ce texte : *Dell*, le logo *DELL*, *Inspiron*, *Dell Precision*, *Dimension*, *OptiPlex*, *Latitude*, *PowerEdge*, *PowerVault*, *PowerApp* et *Dell OpenManage* sont des marques de Dell Inc. ; *Intel*, *Pentium* et *Celeron* sont des marques déposées de Intel Corporation ; *Microsoft* et *Windows* sont des marques déposées de Microsoft Corporation.

D'autres marques et noms commerciaux peuvent être utilisés dans ce document pour faire référence à des entités se réclamant de ces marques et des noms de leurs produits. Dell Inc. exclut tout intérêt propriétaire dans les marques et les noms commerciaux autres que les siens.

Contenu

Consignes de sécurité.....	6
A propos de l'imprimante.....	8
Recherche d'informations à propos de l'imprimante.....	8
Choix d'un emplacement pour l'imprimante.....	9
Configurations des imprimantes.....	11
A partir du panneau de commandes de l'imprimante.....	13
Interprétation des couleurs de l'indicateur et des voyants du bouton Veille.....	13
Configuration supplémentaire de l'imprimante.....	15
Installation des options internes.....	15
Installation des options matérielles.....	33
Connexion des câbles.....	34
Configuration du logiciel d'imprimante.....	36
Utilisation en réseau.....	38
Vérification de la configuration de l'imprimante.....	44
Chargement du papier et des supports spéciaux.....	46
Définition du type et du format de papier.....	46
Configuration des paramètres de papier Universel.....	46
Chargement du tiroir 550 feuilles.....	46
Chargement du tiroir 2100 feuilles.....	52
Alimentation du chargeur multifonction.....	58
Chaînage et annulation du chaînage de bacs.....	62
Chaînage et annulation du chaînage de bacs	62
Création d'un nom personnalisé pour un type de papier	63
Attribution d'un nom de type de papier personnalisé	63
Attribution d'un type de papier personnalisé.....	64
Spécifications relatives au papier et aux supports spéciaux.....	65
Chargement de support spécial.....	65
Recommandations relatives au papier.....	66
Formats, grammages et types de papiers pris en charge.....	70
Impression.....	75
Impression d'un document.....	75

Impression d'un document.....	75
Réglage de l'intensité du toner.....	75
Impression à partir d'un lecteur flash.....	76
Lecteurs flash et types de fichiers pris en charge.....	76
Impression à partir d'un lecteur flash.....	77
Impression de travaux confidentiels et suspendus.....	78
Stockage des travaux d'impression dans l'imprimante.....	78
Impression de travaux confidentiels et suspendus.....	79
Impression de pages d'informations.....	80
Impression de la liste des échantillons de polices.....	80
Impression de la liste des répertoires.....	80
Annulation d'un travail d'impression.....	81
Annulation d'un travail d'impression depuis le panneau de commandes de l'imprimante.....	81
Annulation d'un travail d'impression depuis l'ordinateur.....	81
Présentation des menus de l'imprimante.....	82
Liste des menus.....	82
Papier, menu.....	82
Menu Rapports.....	93
Menu Réseau/Ports.....	94
Menu Sécurité.....	107
Menu Paramètres.....	110
Menu Aide.....	130
Economiser de l'argent et protéger l'environnement.....	131
Economies de papier et de toner.....	131
Economie d'énergie.....	132
Recyclage.....	135
Sécurisation de l'imprimante.....	136
Utilisation de la fonction de verrouillage.....	136
Déclaration relative à la volatilité.....	136
Effacement de la mémoire volatile.....	137
Effacement de la mémoire non volatile.....	137
Effacement de la mémoire du disque dur de l'imprimante.....	138
Configuration du chiffrement du disque dur de l'imprimante.....	138
Recherche des informations de sécurité sur l'imprimante.....	139

Maintenance de l'imprimante.....140

Estimation du nombre de pages restantes.....140
 Nettoyage de l'imprimante.....140
 Vérification de l'état des pièces et fournitures.....141
 Commande de fournitures.....143
 Stockage des fournitures.....143
 Remplacement des fournitures.....144
 Déplacement de l'imprimante.....149

Gestion de votre imprimante.....152

Gestion des messages de l'imprimante.....152
 Accès au Centre de suivi d'état.....152
 Consultation de l'écran virtuel.....153
 Modification des paramètres d'impression confidentielle.....153
 Copie des paramètres de l'imprimante sur d'autres imprimantes.....153
 Restauration des paramètres usine.....154

Élimination des bourrages.....155

Réduction des risques de bourrage.....155
 Explication des messages de bourrage papier et identification des zones de bourrage.....157
 [x]-bourrage papier, soulevez le capot avant et retirez la cartouche. [200–201].....159
 [x]-bourrage papier, ouvrez la porte arrière supérieure. [202].....161
 [x]-bourrage papier, retirez le papier coincé du réceptacle standard. [203].....162
 [x]-bourrage papier, ouvrez les portes arrière supérieure et inférieure. [231–234].....163
 [x]-bourrage papier, retirez le bac 1 pour retirer le papier coincé dans le dispositif recto verso. [235–239].....165
 [x]-bourrage papier, ouvrez le bac [x]. [24x].....166
 [x]-bourrage papier, éliminez le bourrage du chargeur manuel. [250].....167
 [x]-bourrage papier, retirez le papier, ouvrez la porte arrière de la boîte aux lettres. [41y.xx] Laisser papier ds récept.....168
 [x]-bourrage papier, retirez le papier, ouvrez la porte arrière du réceptacle d'extension. [43y.xx] Laisser papier ds récept.....170
 [x]-bourrage papier, retirez le papier, ouvrez la porte arrière de l'unité de finition. [451] Laisser papier ds récept.....171
 [x]-bourrage papier, retirez le papier, ouvrez la porte de l'agrafeuse. [455–457] Laisser papier ds récept.....172

Dépannage.....	176
Présentation des messages de l'imprimante.....	176
Résolution des problèmes d'impression.....	194
Résolution des problèmes d'impression.....	203
Embedded Web Server ne s'ouvre pas.....	230
Contacter le service d'assistance technique.....	231
Annexe.....	232
Index.....	234

Consignes de sécurité

Branchez le cordon d'alimentation sur une prise électrique correctement mise à la terre, située à proximité de l'appareil et facile d'accès.

Ne placez pas ce produit et ne l'utilisez pas à proximité d'une source humide.

 **AVERTISSEMENT—RISQUE DE BLESSURE** : ce produit utilise un laser. L'utilisation de commandes ou de réglages ou la mise en place de procédures autres que celles spécifiées dans le présent manuel peuvent entraîner des risques d'exposition aux rayonnements laser.

Ce produit utilise un procédé d'impression thermique qui chauffe le support d'impression, ce qui peut provoquer des émanations provenant du support. Vous devez lire intégralement la section relative aux instructions de mise en service qui traitent du choix des supports d'impression afin d'éviter d'éventuelles émanations dangereuses.

 **AVERTISSEMENT—RISQUE DE BLESSURE** : La batterie lithium de ce produit n'est pas destinée à être remplacée. Il existe un risque d'explosion si une batterie lithium est placée de façon incorrecte. Ne rechargez pas, ne démontez pas et n'incinerez pas une batterie lithium. Mettez les batteries lithium usagées au rebut selon les instructions du fabricant et les réglementations locales.

 **MISE EN GARDE—SURFACE BRULANTE** : l'intérieur de l'imprimante risque d'être brûlant. Pour réduire le risque de brûlure, laissez la surface ou le composant refroidir avant d'y toucher.

 **AVERTISSEMENT—RISQUE DE BLESSURE** : Pour réduire le risque d'instabilité de l'appareil, chargez chaque bac séparément. Laissez tous les bacs ou tiroirs fermés aussi longtemps que vous ne les utilisez pas.

 **AVERTISSEMENT—RISQUE DE BLESSURE** : Avant de déplacer l'imprimante, suivez les instructions ci-dessous pour éviter de vous blesser ou d'endommager la machine :

- Mettez l'imprimante hors tension, puis débranchez le cordon d'alimentation de la prise électrique.
- Débranchez tous les cordons et câbles de l'imprimante.
- Si plusieurs unités de finition en option sont installées, retirez une à une les unités de finition de l'imprimante.

Remarques :

- Veillez à retirer l'unité de finition située tout en haut en premier.
- Pour retirer l'unité de finition, tenez-la sur les côtés, puis soulevez les loquets pour déverrouiller l'unité de finition.
- Si l'imprimante ne dispose pas d'un socle à roulettes, mais est dotée de tiroirs optionnels, retirez les tiroirs.

Remarque : Faites glisser le loquet sur la droite du tiroir optionnel vers l'avant du tiroir jusqu'à ce qu'il s'enclenche.

- Utilisez les poignées situées de part et d'autre de l'imprimante pour la soulever.
- Vérifiez que vos doigts ne se trouvent pas sous l'imprimante lorsque vous la posez.
- Assurez-vous qu'il y ait suffisamment d'espace autour de l'imprimante.
- Utilisez uniquement le cordon d'alimentation fourni avec cet appareil ou le cordon de remplacement autorisé par le fabricant.

 **MISE EN GARDE—RISQUE D'ELECTROCUTION** : Si vous accédez à la carte contrôleur ou installez du matériel en option ou des périphériques mémoire alors que l'imprimante est déjà en service, mettez celle-ci hors tension et débranchez son câble d'alimentation de la prise électrique avant de poursuivre. Si d'autres périphériques sont connectés à l'imprimante, mettez-les également hors tension et débranchez tous les câbles reliés à l'imprimante.

 **MISE EN GARDE—RISQUE D'ELECTROCUTION** : pour éviter tout risque d'électrocution lors du nettoyage de l'extérieur de l'imprimante, débranchez le cordon d'alimentation électrique de la prise et déconnectez tous les câbles de l'imprimante avant de continuer.

Utilisez uniquement le cordon d'alimentation fourni avec cet appareil ou le cordon de remplacement autorisé par le fabricant.

 **MISE EN GARDE—RISQUE D'ELECTROCUTION** : Vérifiez que toutes les connexions externes (telles que les connexions Ethernet et téléphonique) sont correctement installées dans les ports appropriés.

Ce produit a été conçu, testé et approuvé afin de satisfaire à des normes de sécurité générale strictes et d'utiliser des composants spécifiques du fabricant. Les caractéristiques de sécurité de certains éléments ne sont pas toujours connues. Le fabricant n'est pas responsable de l'utilisation de pièces de rechange d'autres fabricants.

 **AVERTISSEMENT—RISQUE DE BLESSURE** : abstenez-vous de couper, de tordre, de plier, d'écraser le câble d'alimentation ou de poser des objets lourds dessus. Ne le soumettez pas à une usure ou une utilisation abusive. Ne pincez pas le cordon d'alimentation entre des objets, par exemple des meubles, et un mur. Un risque d'incendie ou de choc électrique pourrait s'ensuivre. Vérifiez régulièrement que le câble d'alimentation ne présente pas ces problèmes. Avant de l'inspecter, débranchez-le de la prise électrique.

Pour toute intervention ou réparation autre que celles décrites dans la documentation de l'utilisateur, adressez-vous à un représentant du service approprié.

 **MISE EN GARDE—RISQUE D'ELECTROCUTION** : N'installez pas ce produit et ne procédez à aucun branchement (câble d'alimentation, fonction de télécopie ou câble USB) en cas d'orage.

 **MISE EN GARDE—RISQUE DE BASCULEMENT** : les configurations de montage sur le sol nécessitent un meuble supplémentaire pour des raisons de stabilité. Vous devez utiliser un support ou un socle d'imprimante si vous utilisez un bac de grande capacité ou plusieurs options. Si vous avez acheté une imprimante de configuration semblable, vous aurez probablement besoin de meubles supplémentaires. Pour plus d'informations, contactez le revendeur de l'imprimante.

 **AVERTISSEMENT—RISQUE DE BLESSURE** : L'imprimante pèse plus de 18 kg (40 lb). L'intervention d'au moins deux personnes est donc nécessaire pour la soulever sans risque.

CONSERVEZ PRECIEUSEMENT CES CONSIGNES.

A propos de l'imprimante

Recherche d'informations à propos de l'imprimante

Que recherchez-vous ?	Trouvez-le ici
Instructions pour l'installation initiale : <ul style="list-style-type: none"> • Connexion à l'imprimante • Installation du logiciel de l'imprimante 	Documentation de configuration : la documentation de configuration est fournie avec l'imprimante.
Instructions de configuration et d'utilisation de l'imprimante supplémentaires : <ul style="list-style-type: none"> • Sélection et stockage du papier et des supports spéciaux • Chargement du papier • Configuration des paramètres de l'imprimante • Affichage et impression de documents et de photos • Configuration et utilisation du logiciel de l'imprimante • Configuration d'une imprimante sur un réseau • Informations sur l'entretien de l'imprimante • Dépannage et résolution des problèmes 	<i>Guide de l'utilisateur</i> et <i>Guide de référence rapide</i> : les guides sont disponibles sur le CD <i>Logiciel et documentation</i> . Pour les mises à jour, consultez notre site Web à l'adresse http://support.dell.com .
Instructions relatives à : <ul style="list-style-type: none"> • Utilisez l'imprimante sur un réseau Ethernet • Dépannage des problèmes de connexion de l'imprimante 	<i>Guide de mise en réseau</i> : ouvrez le CD <i>Logiciel et documentation</i> , puis recherchez <i>Documentation sur l'imprimante et le logiciel</i> sous le dossier Pubs. Dans la liste des applications, cliquez sur le lien Guide de mise en réseau .
Aide à l'utilisation du logiciel d'impression	Aide Windows ou Mac : exécutez un logiciel d'impression et cliquez sur Aide . Cliquez sur  pour afficher l'aide contextuelle. Remarques : <ul style="list-style-type: none"> • Aide du logiciel est installée automatiquement avec le logiciel de l'imprimante. • Le logiciel de l'imprimante se trouve dans le dossier Programmes de l'imprimante ou sur le bureau, selon votre système d'exploitation.

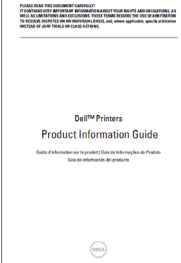
Que recherchez-vous ?	Trouvez-le ici
<p>Des informations, des mises à jour ou un support technique récents :</p> <ul style="list-style-type: none"> • Documentation • Téléchargement de pilotes d'impression • Mises à niveau du produit • Assistance téléphonique et informations de réparation • Suivi de commande • Assistance en ligne par messagerie instantanée • Assistance par E-mail • Support vocal 	<p>Site Web d'assistance Dell : http://support.dell.com.</p> <p>Vous trouverez les numéros de téléphone de l'assistance technique et les heures d'ouverture pour votre pays ou région sur le site Web d'assistance.</p> <p>Veillez à avoir ces informations à portée de main lorsque vous contactez l'assistance afin que votre requête soit traitée plus rapidement :</p> <ul style="list-style-type: none"> • numéro d'identification du service ; • code de service express. <p>Remarque : Le numéro d'identification du service et le code de service express sont affichés sur les étiquettes situées sur votre imprimante.</p>
<ul style="list-style-type: none"> • Logiciel et pilotes : pilotes certifiés pour votre imprimante et programmes d'installation du logiciel d'imprimante Dell • Fichiers Lisez-moi : modifications de dernière minute ou références techniques avancées pour des utilisateurs ou techniciens expérimentés 	<p>CD <i>Logiciel et documentation</i></p>
<ul style="list-style-type: none"> • Fournitures et accessoires de mon imprimante • Remplacement des cartouches d'encre 	<p>Site Web de fournitures pour imprimante Dell : http://dell.com/supplies</p> <p>Vous pouvez acheter des fournitures d'imprimante en ligne, par téléphone ou dans le magasin de votre choix.</p>
<ul style="list-style-type: none"> • Informations de sécurité en vue de l'utilisation de mon imprimante • Informations réglementaires • Informations de garantie 	<p><i>Guide d'informations sur le produit</i></p>  <p>Remarque : Il se peut que le <i>Guide d'informations sur le produit</i> ne soit pas disponible pour votre pays ou votre zone.</p>

Choix d'un emplacement pour l'imprimante

AVERTISSEMENT—RISQUE DE BLESSURE : L'imprimante pèse plus de 18 kg. L'intervention d'au moins deux personnes est donc nécessaire pour la soulever sans risque.

Lorsque vous choisissez un emplacement pour l'imprimante, faites en sorte de laisser suffisamment d'espace pour ouvrir les tiroirs, les capots et les portes. Si vous envisagez d'installer des accessoires, prévoyez l'espace nécessaire. Important :

- Installez l'imprimante à proximité d'une prise de courant correctement mise à la terre et facile d'accès.
- Assurez-vous que la pièce est aérée conformément à la dernière révision de la norme ASHRAE 62 ou de la norme 156 du Comité technique CEN.
- Prévoyez une surface plane, stable et propre.

- Veuillez suivre les instructions suivantes :
 - Nettoyer, sécher et enlever la poussière ;
 - Tenir à l'écart des agrafes et des trombones.
 - Ne pas être exposé directement aux courants d'air provenant des appareils de climatisation, des chauffages ou des ventilateurs.
 - Ne doit pas être exposé directement aux rayons du soleil, à un taux d'humidité élevé ou à des variations de températures ;
- Respecter la température et l'humidité relative recommandées dans n'importe quelles conditions.

Température ambiante	15,6°C – 32,2°C
Température de stockage	10°C – 43,3°C

- Pour que l'imprimante soit correctement ventilée, l'espace recommandé autour d'elle est le suivant :

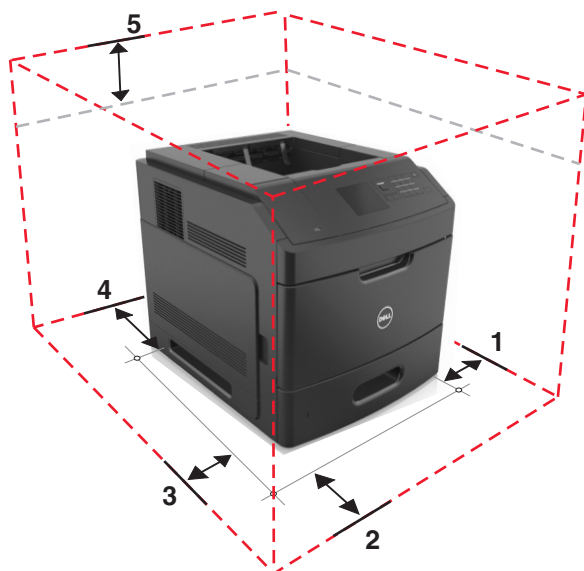

1	Volet de droite	305 mm (12 po)
2	Avant	508 mm (20 po)
3	Volet de gauche	305 mm (12 po)
4	Arrière	305 mm (12 po)
5	Haut	115 mm (4,5 po)

Configurations des imprimantes

Modèle de base

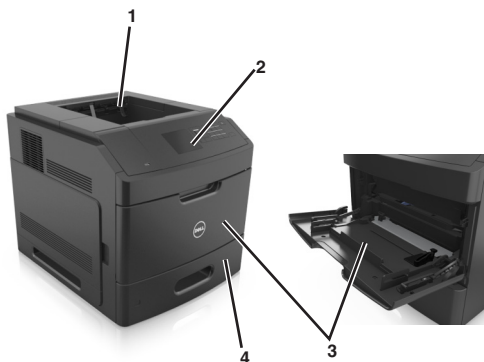

1	Réceptacle standard
2	Panneau de commandes de l'imprimante
3	Chargeur & multifonction
4	Bac 550 feuilles standard (Bac 1)

Modèle entièrement configuré

⚠ MISE EN GARDE—RISQUE DE BASCULEMENT : les configurations de montage sur le sol nécessitent un meuble supplémentaire pour des raisons de stabilité. Vous devez utiliser un support ou un socle d'imprimante si vous utilisez un bac de grande capacité ou plusieurs options. Si vous avez acheté une imprimante de configuration semblable, vous aurez probablement besoin de meubles supplémentaires. Pour plus d'informations, contactez le revendeur de l'imprimante.

L'illustration suivante montre le nombre d'unités de finition et de bacs en option maximum pris en charge par l'imprimante. Pour plus d'informations sur d'autres configurations, consultez notre site Web.

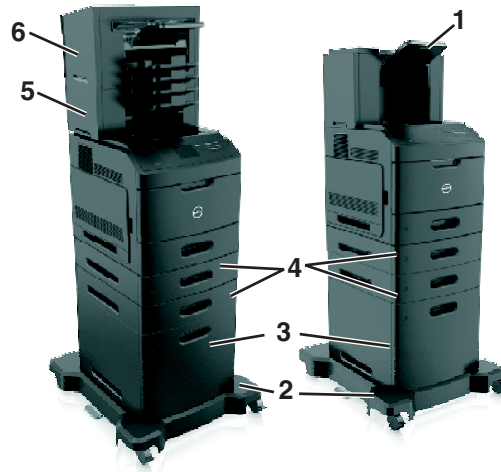

1	Réceptacle d'extension haute capacité
2	Socle à roulettes
3	Bac 2 100 feuilles
4	Bac 550 feuilles
5	Boîtes aux lettres 4 cases
6	Unité de finition d'agrafage

Remarques :

- Lorsque vous utilisez une unité de finition d'agrafage et une boîte à lettres 4 réceptacles, l'unité de finition d'agrafage doit toujours se trouver dans la partie supérieure.
- N'installez pas d'unité de finition pouvant être placée au-dessus du réceptacle d'extension haute capacité.
- Utilisez toujours un socle à roulettes lorsque l'imprimante est configurée avec un bac 2 100 feuilles.
- Le bac 2 100 feuilles doit toujours se trouver dans la partie inférieure de la configuration.
- Quatre bacs en option maximum peuvent être configurés avec l'imprimante.

A partir du panneau de commandes de l'imprimante

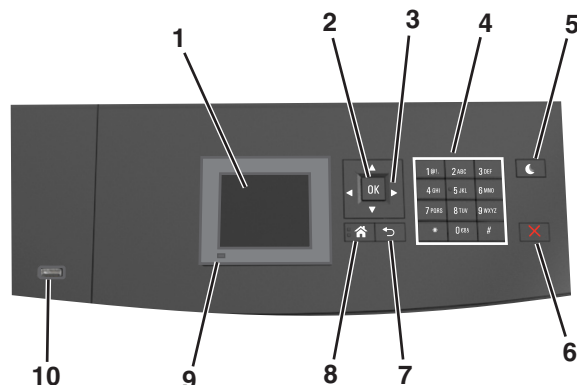

	Utilisez	Pour
1	Ecran	<ul style="list-style-type: none"> • Connaître l'état de l'imprimante. • Configurer et utiliser l'imprimante.
2	Touche Sélectionner	Soumettre les modification apportées aux paramètres de l'imprimante.
3	Touches fléchées	Faire défiler du haut ou vers le bas et de gauche à droite.
4	Pavé numérique	Entrez des chiffres, des lettres ou des symboles.
5	Bouton Veille	<p>Activer le mode veille ou le mode hibernation.</p> <p>Pour sortir l'imprimante du mode Veille, procédez comme suit :</p> <ul style="list-style-type: none"> • Appuyez sur une touche quelconque. • Extrayez le tiroir 1 ou chargez du papier dans le chargeur multifonction. • Ouvrez une porte ou un capot. • Envoyez un travail d'impression depuis l'ordinateur. • Exécutez une réinitialisation à l'aide du commutateur d'alimentation principal. • Connectez un périphérique au port USB de l'imprimante.
6	Bouton Arrêt/Annulation	Arrêter toute activité de l'imprimante.
7	bouton Retour	Revenir à l'écran précédent.
8	Bouton Accueil	Accéder à l'écran d'accueil.
9	Voyant	Vérifier l'état de l'imprimante.
10	Port USB	<p>Connecter un lecteur flash à l'imprimante.</p> <p>Remarque : seul le port USB qui se trouve sur la face avant de l'imprimante prend en charge les lecteurs Flash.</p>

Interprétation des couleurs de l'indicateur et des voyants du bouton Veille

Les couleurs du voyant d'indication et des voyants du bouton Veille sur le panneau de commandes de l'imprimante indiquent une condition ou un état particulier de l'imprimante.

Couleur du voyant d'indication et état de l'imprimante correspondant

Voyant	Etat de l'imprimante
Eteinte	L'imprimante est hors tension ou en mode Hibernation.
Vert clignotant	L'imprimante préchauffe, traite des données ou est en cours d'impression.
Vert non clignotant	L'imprimante est sous tension, mais en attente.
Rouge clignotant	L'imprimante nécessite une intervention de l'utilisateur.

Couleur du voyant du bouton Veille et état de l'imprimante correspondant

Voyant du bouton Veille	Etat de l'imprimante
Eteinte	L'imprimante est en attente ou à l'état Prêt.
Ambre uni	L'imprimante est en mode Veille.
Ambre clignotant	L'imprimante quitte ou entre en mode Hibernation.
Ambre clignotant pendant 1/10 de seconde, puis extinction complète pendant 1,9 seconde en mode impulsion	L'imprimante est en mode Hibernation.

Configuration supplémentaire de l'imprimante

Installation des options internes

 **MISE EN GARDE—RISQUE D'ELECTROCUTION** : Si vous accédez à la carte logique ou installez du matériel en option ou des périphériques mémoire alors que l'imprimante est déjà en service, mettez celle-ci hors tension et débranchez son câble d'alimentation de la prise électrique avant de poursuivre. Si d'autres périphériques sont connectés à l'imprimante, mettez-les également hors tension et débranchez tous les câbles reliés à l'imprimante.

Options internes disponibles

Remarque : Certaines options sont disponibles uniquement sur certains modèles d'imprimantes. Pour plus d'informations, contactez le revendeur de l'imprimante.

- Carte mémoire
 - DDR3 DIMM
 - Mémoire flash
 - Polices
 - Barrettes microcode
 - Code à barres de formulaires
 - PRESCRIRE
 - IPDS
 - Printcrypton
- Disque dur de l'imprimante
- Internal Solutions Ports (ISP)

Accès à la carte logique

Remarque : Un tournevis à tête plate est nécessaire pour la réalisation de cette opération.

⚠ MISE EN GARDE—RISQUE D'ELECTROCUTION : Si vous accédez à la carte contrôleur ou installez du matériel en option ou des périphériques mémoire alors que l'imprimante est déjà en service, mettez celle-ci hors tension et débranchez son câble d'alimentation de la prise électrique avant de poursuivre. Si d'autres périphériques sont connectés à l'imprimante, mettez-les également hors tension et débranchez tous les câbles reliés à l'imprimante.

- 1 Retirez le capot d'accès à la carte logique.

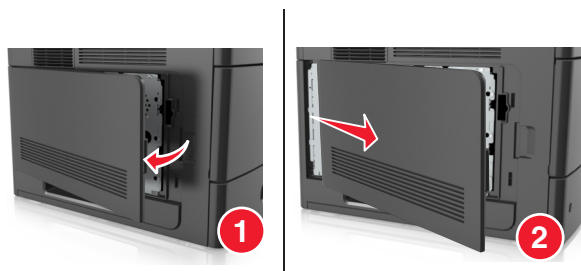

- 2 A l'aide d'un tournevis, dévissez les vis de la plaque protectrice de la carte logique.

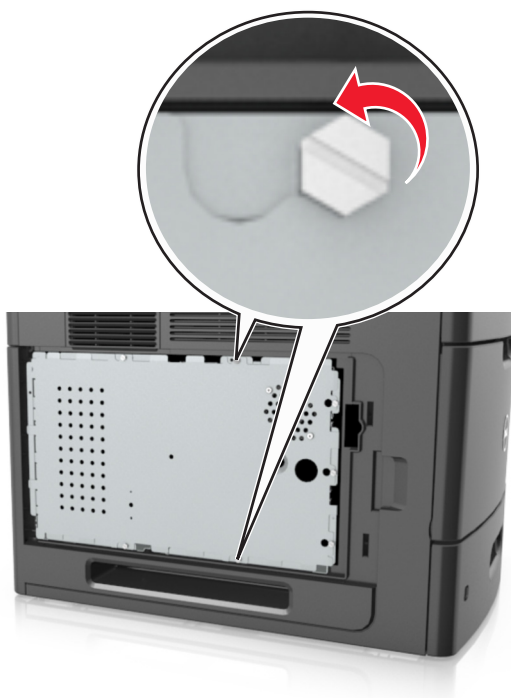

3 Retirez la plaque protectrice de la carte logique.



4 Reportez-vous à l'illustration suivante pour localiser le connecteur approprié :

Attention — Dommages potentiels : Les composants électroniques de la carte contrôleur sont très vulnérables à l'électricité statique. Touchez une partie métallique de l'imprimante avant de manipuler un composant électronique ou un connecteur de la carte logique.

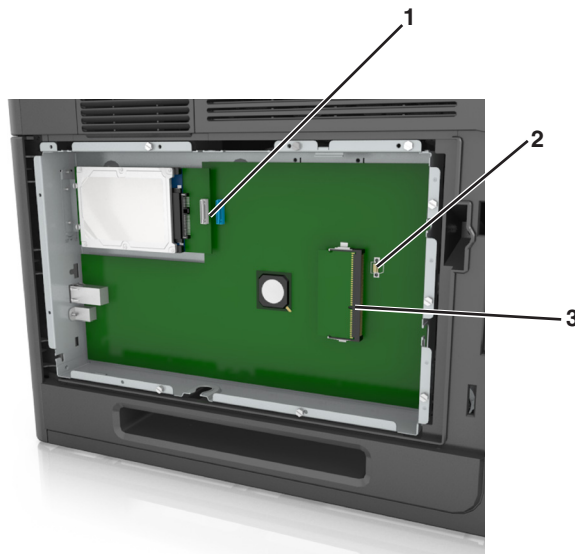

1	Port ISP (Internal Solutions Port) ou connecteur du disque dur de l'imprimante
2	Connecteur de carte optionnelle
3	Connecteur de carte mémoire

- 5 Alignez les vis avec les orifices de la plaque protectrice de la carte logique, puis remettez la plaque protectrice de la carte logique en place.



- 6 Serrez les vis sur la plaque protectrice de la carte logique.



7 Refixez le capot d'accès à la carte logique.

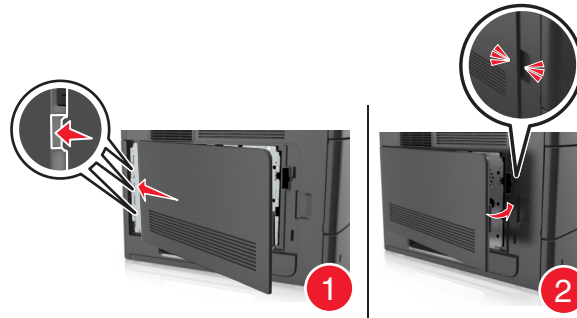

Installation d'une carte mémoire

⚠ MISE EN GARDE—RISQUE D'ELECTROCUTION : Si vous accédez à la carte contrôleur ou installez du matériel en option ou des périphériques mémoire alors que l'imprimante est déjà en service, mettez celle-ci hors tension et débranchez son câble d'alimentation de la prise électrique avant de poursuivre. Si d'autres périphériques sont connectés à l'imprimante, mettez-les également hors tension et débranchez tous les câbles reliés à l'imprimante.

Attention — Dommages potentiels : Les composants électroniques de la carte contrôleur sont très vulnérables à l'électricité statique. Touchez une partie métallique de l'imprimante avant de manipuler les composants électroniques ou connecteurs de la carte logique.

Vous pouvez vous procurer séparément une carte mémoire optionnelle et l'associer à la carte logique.

1 Accédez à la carte contrôleur.

Pour plus d'informations, reportez-vous à la section « Accès à la carte logique », page 16.

2 Déballez la carte mémoire.

Attention — Dommages potentiels : Evitez de toucher les points de connexion le long des bords de la carte. Vous risqueriez de l'endommager.

3 Alignez l'encoche (1) de la carte mémoire sur l'arrête (2) du connecteur.

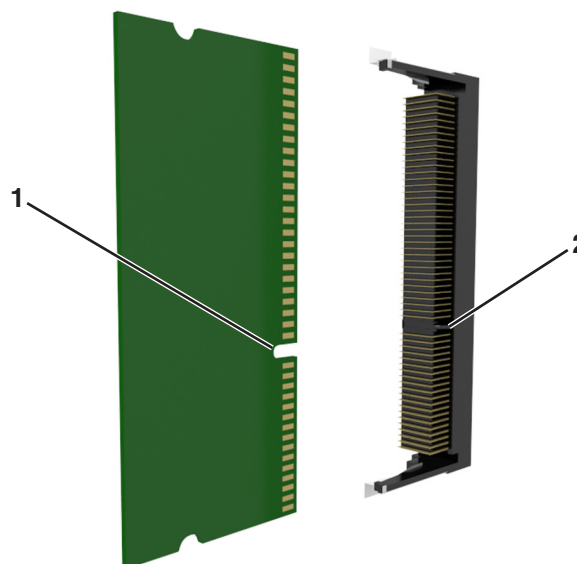

- 4 Poussez la carte mémoire dans le connecteur, puis poussez-la vers la carte logique jusqu'à ce qu'elle s'enclenche.

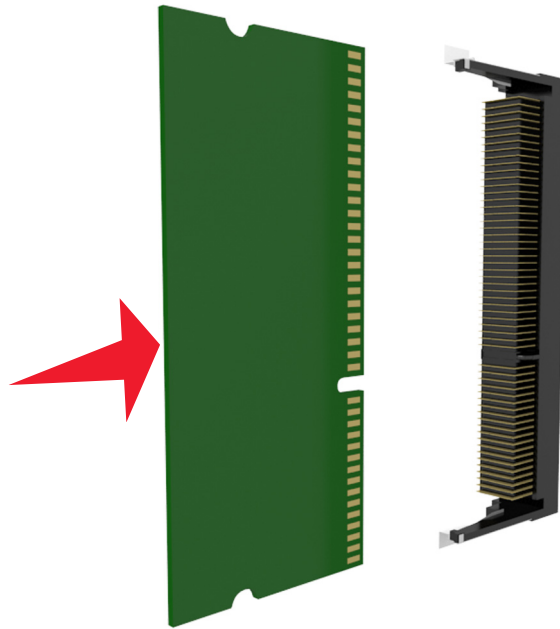

- 5 Remettez la plaque protectrice de la carte logique en place, puis le capot d'accès à la carte logique.

Installation d'un port Internal Solutions Port

La carte logique ne prend en charge qu'un seul port Internal Solutions Port (ISP).

Remarque : Un tournevis à tête plate est nécessaire pour la réalisation de cette opération.

⚠ MISE EN GARDE—RISQUE D'ELECTROCUTION : Si vous accédez à la carte contrôleur ou installez du matériel en option ou des périphériques mémoire alors que l'imprimante est déjà en service, mettez celle-ci hors tension et débranchez son câble d'alimentation de la prise électrique avant de poursuivre. Si d'autres périphériques sont connectés à l'imprimante, mettez-les également hors tension et débranchez tous les câbles reliés à l'imprimante.

Attention — Dommages potentiels : Les composants électroniques de la carte contrôleur sont très vulnérables à l'électricité statique. Touchez une partie métallique de l'imprimante avant de manipuler les composants électroniques ou connecteurs de la carte logique.

- 1 Accédez à la carte contrôleur.
Pour plus d'informations, reportez-vous à la section « Accès à la carte logique », page 16.
- 2 Si un disque dur en option est installé sur l'imprimante, il doit d'abord être retiré.
Pour plus d'informations, reportez-vous à la section « Retrait du disque dur de l'imprimante », page 31.

3 Déballlez le kit ISP.

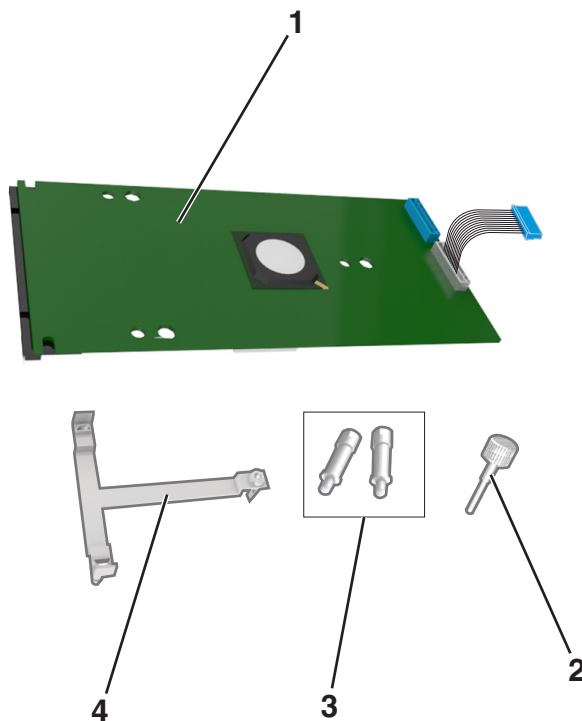

1	Solution ISP
2	Vis de fixation du support en plastique du port ISP
3	Vis de fixation du support de montage du port ISP à la plaque protectrice de la carte logique
4	Support en plastique

4 Retirez le capot en métal de l'ouverture ISP.

a Desserrez les vis.



b Soulevez le capot en métal, puis retirez-le complètement.

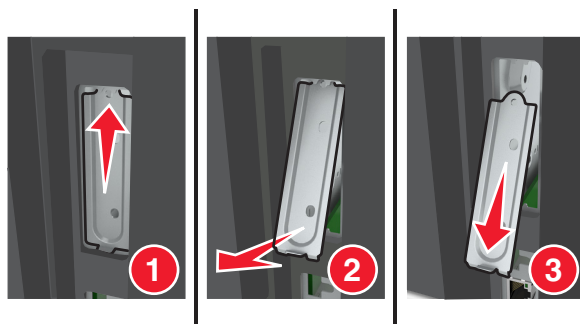

- 5 Alignez les pattes situées sur le support en plastique avec les encoches situées sur le boîtier de la carte logique, puis appuyez le support en plastique contre le boîtier de la carte logique jusqu'à ce qu'il s'enclenche.

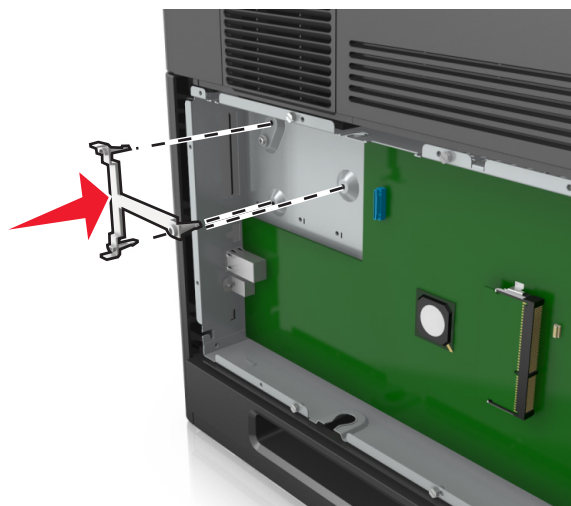

Remarque : Vérifiez que le support en plastique est bien enclenché et qu'il est correctement placé sur le boîtier de la carte logique.

6 Installez le port ISP sur le support en plastique.

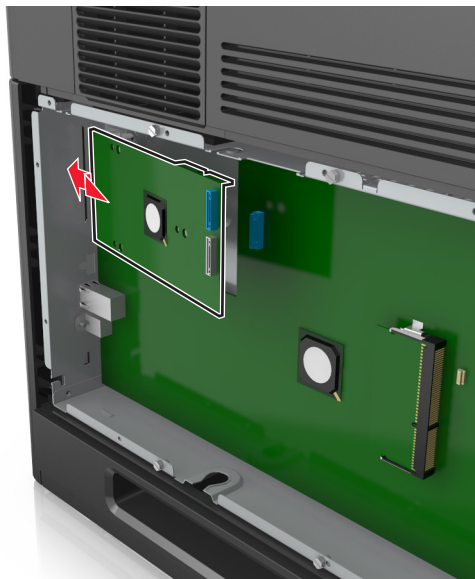

Remarque : Inclinez le port ISP au-dessus du support en plastique de sorte que les tiges des connecteurs placés en saillie traversent l'ouverture ISP installée sur la carte logique.

7 Abaissez le port ISP vers le support en plastique jusqu'à ce qu'il soit fixé entre les guides du support.

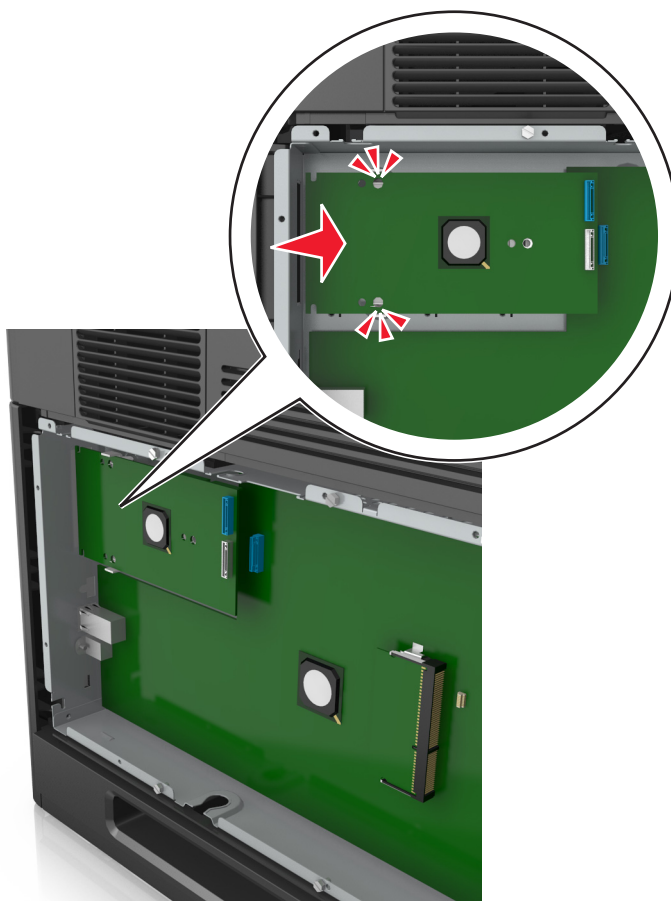

- 8 Fixez le support en plastique au port ISP à l'aide de la vis à oreilles fournie.

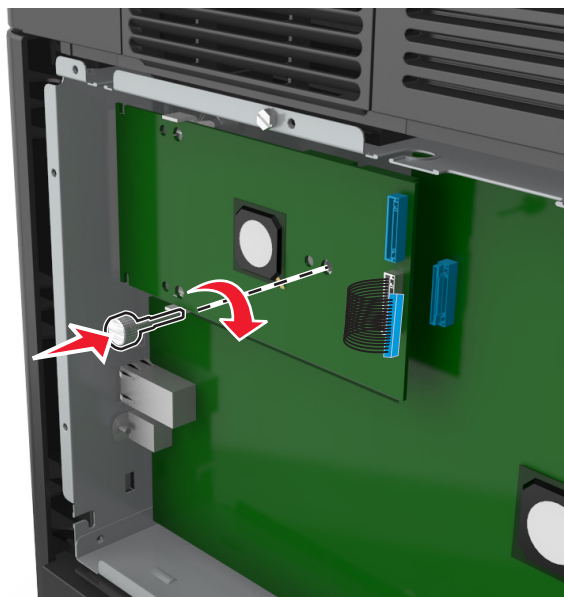

Remarque : Tournez la vis dans le sens des aiguilles d'une montre de sorte que le port ISP reste en place mais ne la serrez pas à ce stade.

- 9 Vissez les deux vis fournies pour fixer le support de montage du port ISP à la plaque protectrice de la carte logique.

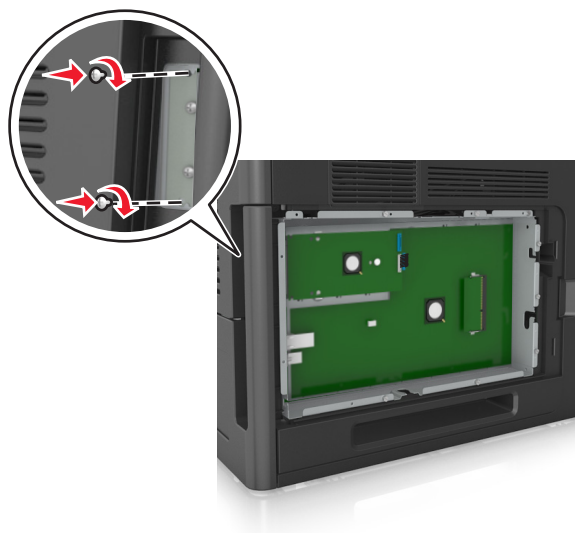

- 10 Serrez la vis à oreilles fixée au port ISP.

Attention — Dommages potentiels : Ne la vissez pas excessivement.

11 Raccordez le câble de l'interface ISP dans la prise de la carte logique.

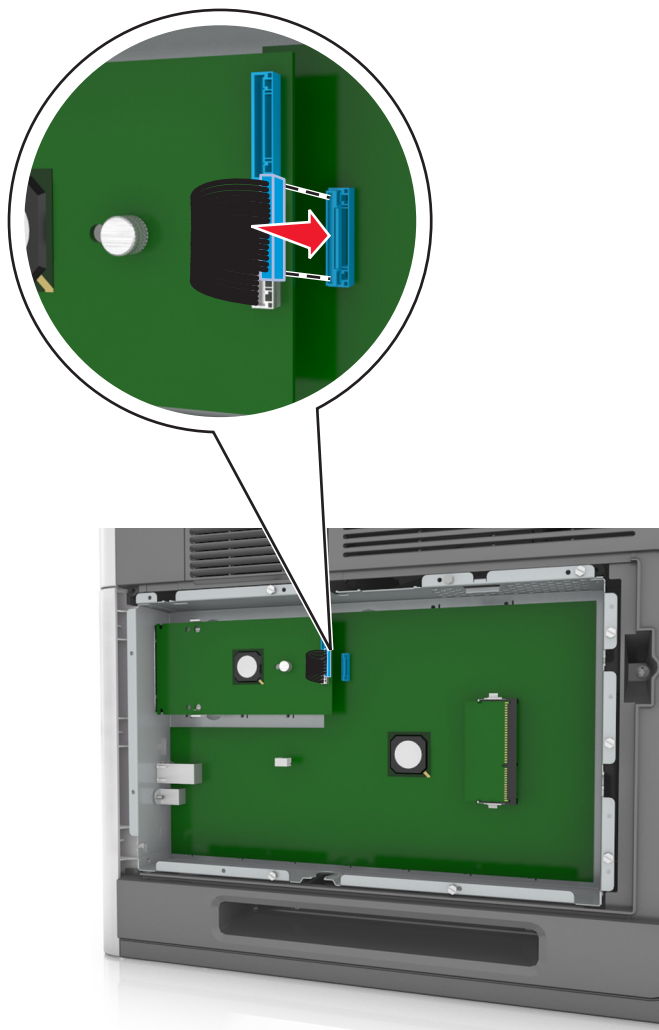

Remarque : Les fiches et les prises suivent un code de couleurs.

Installation d'une carte en option

⚠ MISE EN GARDE—RISQUE D'ELECTROCUTION : Si vous accédez à la carte contrôleur ou installez du matériel en option ou des périphériques mémoire alors que l'imprimante est déjà en service, mettez celle-ci hors tension et débranchez son câble d'alimentation de la prise électrique avant de poursuivre. Si d'autres périphériques sont connectés à l'imprimante, mettez-les également hors tension et débranchez tous les câbles qui les relient à l'imprimante.

Attention — Dommages potentiels : Les composants électroniques de la carte contrôleur sont très vulnérables à l'électricité statique. Touchez une partie métallique de l'imprimante avant de manipuler les composants électroniques ou connecteurs de la carte contrôleur.

1 Accédez à la carte contrôleur.

Pour plus d'informations, reportez-vous à la section « Accès à la carte logique », page 16.

2 Déballez la carte en option.

Attention — Dommages potentiels : Évitez de toucher les points de connexion le long des bords de la carte.

3 Tenez la carte par les côtés et alignez les broches en plastique (1) avec les orifices (2) de la carte contrôleur.

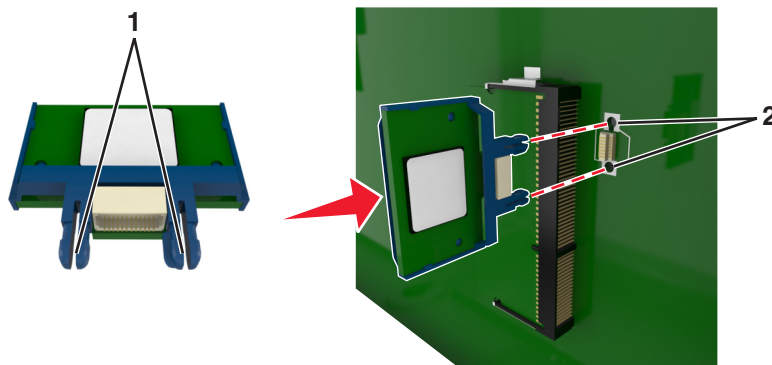

4 Mettez la carte en place en appuyant fermement comme indiqué sur l'illustration.

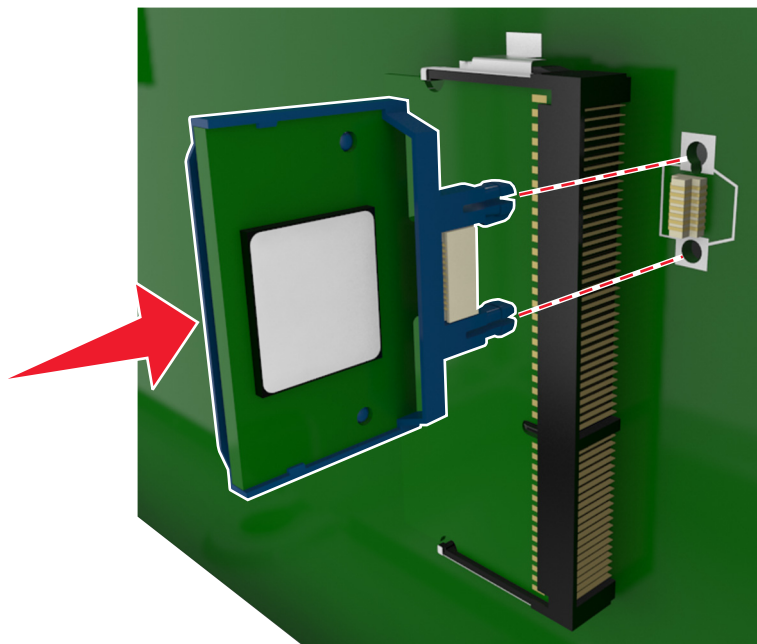

Attention — Dommages potentiels : Une installation incorrecte de la carte peut entraîner des dégâts pour la carte et la carte contrôleur.

Remarque : Le connecteur de la carte doit être en contact avec la carte contrôleur sur toute sa longueur.

5 Fermez la porte d'accès à la carte contrôleur.

Remarque : Lorsque le logiciel de l'imprimante et les options matérielles sont installées, il peut être nécessaire d'ajouter manuellement les options dans le pilote de l'imprimante afin qu'elles soient disponibles pour des travaux d'impression. Pour plus d'informations, reportez-vous à la section « Mise à jour des options disponibles dans le pilote d'imprimante », page 37.

Installation d'un disque dur sur l'imprimante

Remarque : Un tournevis à tête plate est nécessaire pour la réalisation de cette opération.

⚠ MISE EN GARDE—RISQUE D'ELECTROCUTION : Si vous accédez à la carte contrôleur ou installez du matériel en option ou des périphériques mémoire alors que l'imprimante est déjà en service, mettez celle-ci hors tension et débranchez son câble d'alimentation de la prise électrique avant de poursuivre. Si d'autres périphériques sont connectés à l'imprimante, mettez-les également hors tension et débranchez tous les câbles reliés à l'imprimante.

Attention — Dommages potentiels : Les composants électroniques de la carte contrôleur sont très vulnérables à l'électricité statique. Touchez une partie métallique de l'imprimante avant de manipuler les composants électroniques ou connecteurs de la carte logique.

1 Accédez à la carte contrôleur.

Pour plus d'informations, reportez-vous à la section « Accès à la carte logique », page 16.

2 Sortez le disque dur de l'imprimante de son emballage.

3 Localisez le connecteur adéquat sur le boîtier de la carte logique.

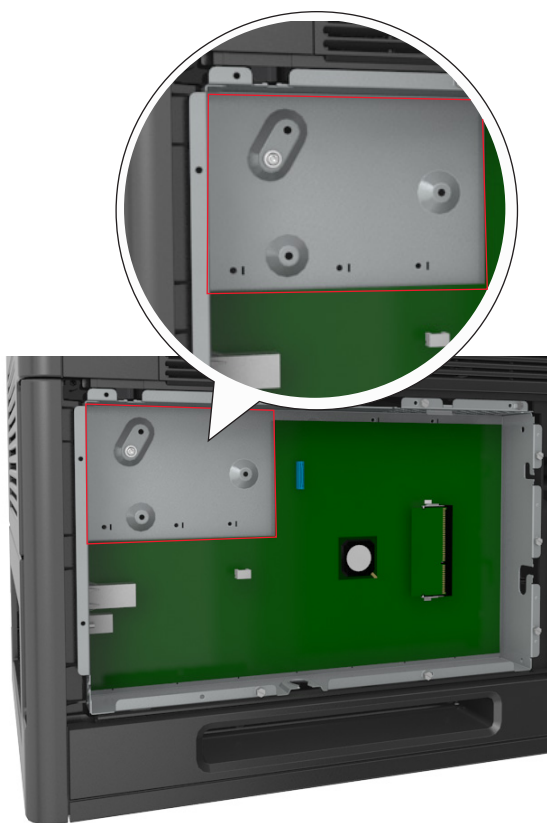

Remarque : Si un ISP optionnel est installé, le disque dur de l'imprimante doit être installé sur cet ISP.

Pour installer le disque dur de l'imprimante sur l'ISP :

- a** Retirez les vis fixées au support de montage du disque dur de l'imprimante, puis retirez le support.

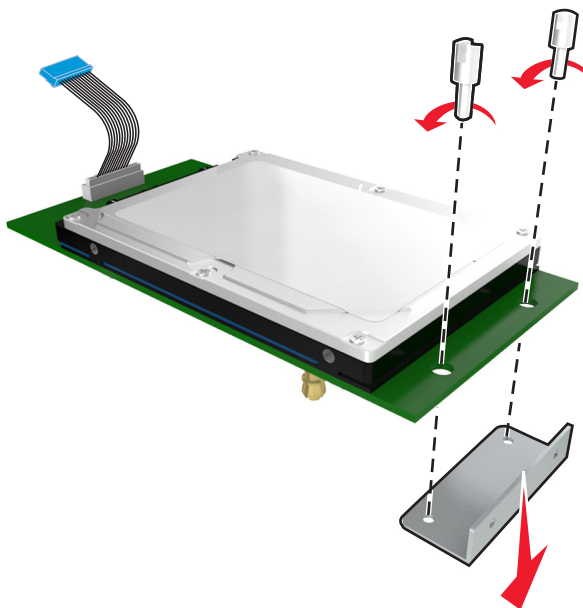

- b** Alignez les encoches du disque dur de l'imprimante avec les trous de l'ISP, puis appuyez sur le disque dur de l'imprimante jusqu'à ce que les encoches s'enclenchent correctement.

Avertissement relatif à l'installation : Prenez l'assemblage de carte de circuit imprimé par les bords. N'appuyez pas au centre du disque dur de l'imprimante. Vous risqueriez de l'endommager.

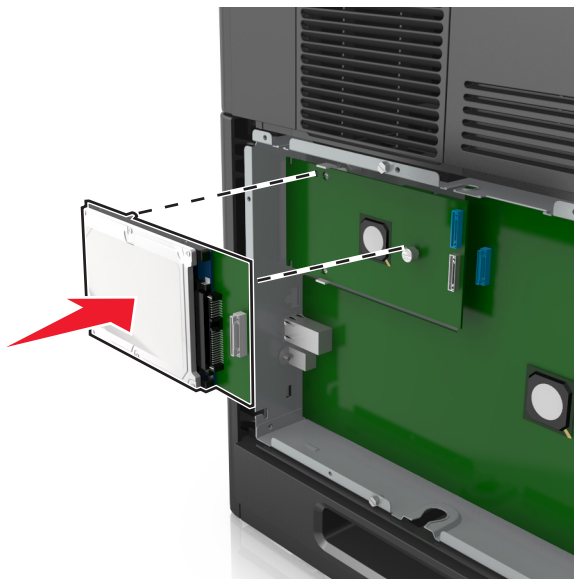

- c** Insérez la fiche du câble de l'interface du disque dur de l'imprimante dans la prise de l'ISP.

Remarque : les fiches et les réceptacles sont identifiables grâce à un code de couleur.

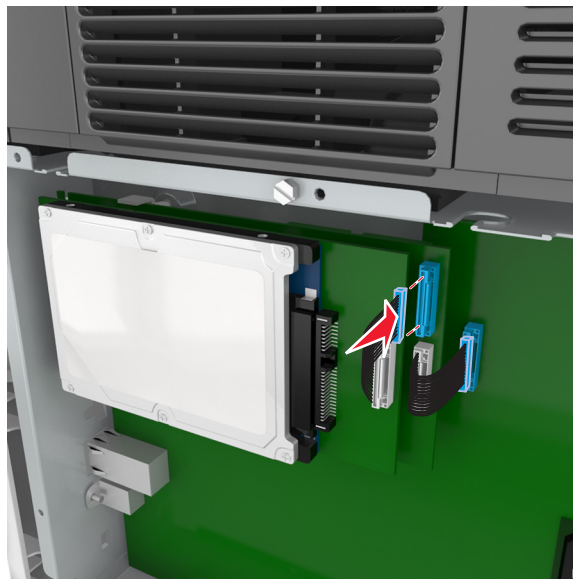

Pour installer directement le disque dur de l'imprimante sur le boîtier de la carte logique :

- a Alignez les encoches du disque dur de l'imprimante avec les trous du boîtier de la carte logique, puis appuyez sur le disque dur de l'imprimante jusqu'à ce que les encoches s'enclenchent correctement.

Avertissement relatif à l'installation : Prenez l'assemblage de carte de circuit imprimé par les bords. N'appuyez pas au centre du disque dur de l'imprimante. Vous risqueriez de l'endommager.

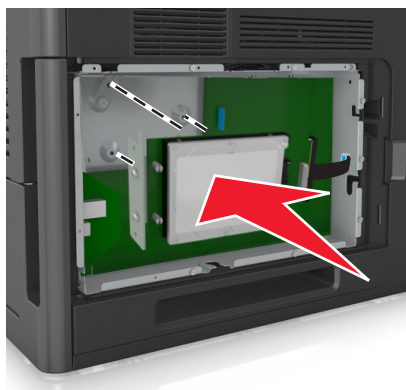

- b** Fixez le support de montage du disque dur de l'imprimante à l'aide des deux vis fournies.

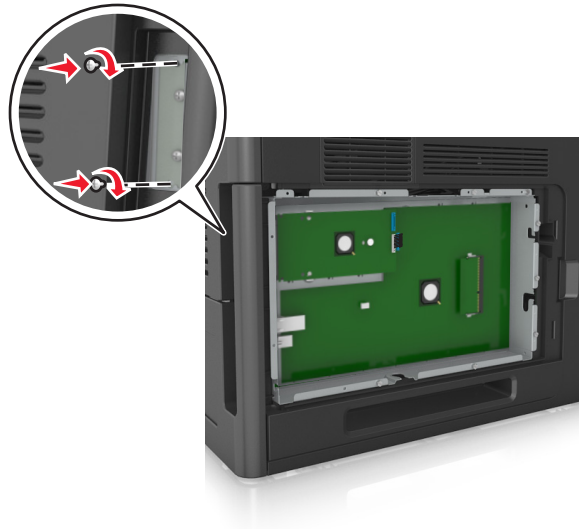

- c** Insérez la fiche du câble de l'interface du disque dur de l'imprimante dans la prise de la carte logique.

Remarque : les fiches et les réceptacles sont identifiables grâce à un code de couleur.

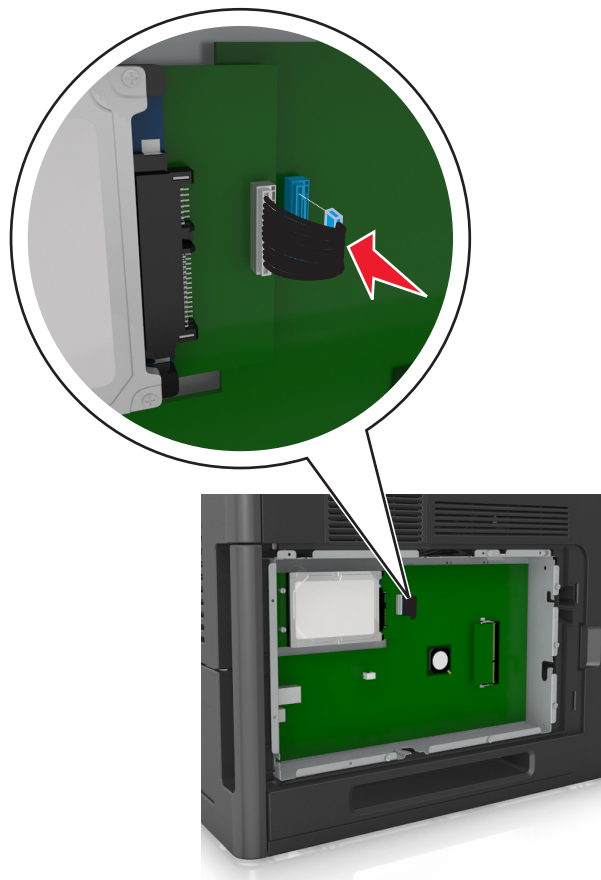

Retrait du disque dur de l'imprimante

Remarque : Un tournevis à tête plate est nécessaire pour la réalisation de cette opération.

⚠ MISE EN GARDE—RISQUE D'ELECTROCUTION : Si vous accédez à la carte contrôleur ou installez du matériel en option ou des périphériques mémoire alors que l'imprimante est déjà en service, mettez celle-ci hors tension et débranchez son câble d'alimentation de la prise électrique avant de poursuivre. Si d'autres périphériques sont connectés à l'imprimante, mettez-les également hors tension et débranchez tous les câbles reliés à l'imprimante.

Attention — Dommages potentiels : Les composants électroniques de la carte contrôleur sont très vulnérables à l'électricité statique. Touchez une partie métallique de l'imprimante avant de manipuler les composants électroniques ou connecteurs de la carte logique.

1 Accédez à la carte contrôleur.

Pour plus d'informations, reportez-vous à la section « Accès à la carte logique », page 16.

2 Déconnectez le câble de l'interface du disque dur de l'imprimante de la carte logique en le laissant connecté au disque dur de l'imprimante. Appuyez sur l'extrémité de la fiche du câble de l'interface pour débloquer le loquet et retirer le câble.

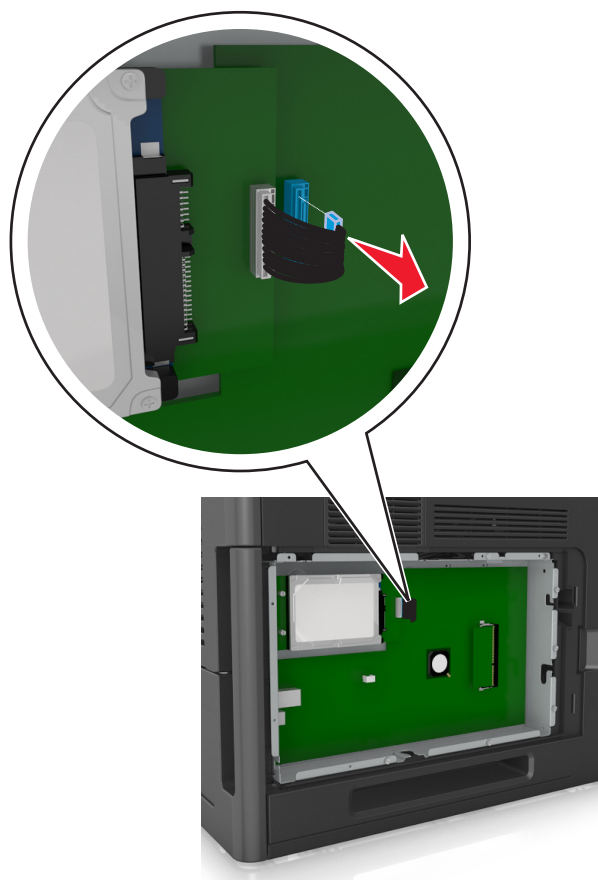

3 Retirez les vis en maintenant le disque dur de l'imprimante en position.

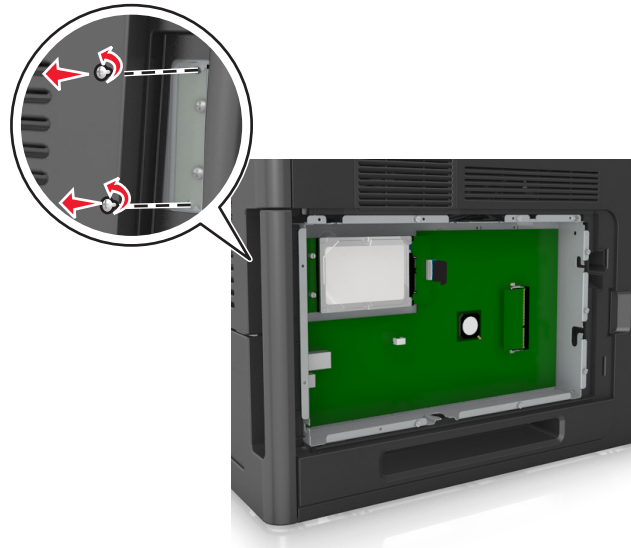

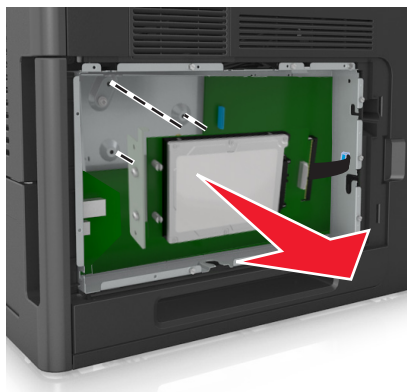

4 Retirez le disque dur de l'imprimante.



5 Mettez de côté le disque dur de l'imprimante.

Installation des options matérielles

Ordre d'installation



-  **AVERTISSEMENT—RISQUE DE BLESSURE** : L'imprimante pèse plus de 18 kg. L'intervention d'au moins deux personnes est donc nécessaire pour la soulever sans risque.
-  **MISE EN GARDE—RISQUE D'ELECTROCUTION** : Si vous accédez à la carte contrôleur ou installez du matériel en option ou des périphériques mémoire alors que l'imprimante est déjà en service, mettez celle-ci hors tension et débranchez son câble d'alimentation de la prise électrique avant de poursuivre. Si d'autres périphériques sont connectés à l'imprimante, mettez-les également hors tension et débranchez tous les câbles reliés à l'imprimante.
-  **MISE EN GARDE—RISQUE DE BASCULEMENT** : les configurations de montage sur le sol nécessitent un meuble supplémentaire pour des raisons de stabilité. Vous devez utiliser un support ou un socle d'imprimante si vous utilisez un bac de grande capacité ou plusieurs options. Si vous avez acheté une imprimante de configuration semblable, vous aurez probablement besoin de meubles supplémentaires. Pour plus d'informations, contactez le revendeur de l'imprimante.

Installez l'imprimante ainsi que toutes les options matérielles que vous avez achetées dans l'ordre suivant :

- Socle à roulettes
- Tiroir 2100 feuilles ou espaceur
- Bac 550 feuilles en option
- Imprimante

Pour plus d'informations sur l'installation d'un socle à roulettes, un tiroir 550 feuilles optionnel, un espaceur ou un tiroir 2100 feuilles, consultez la fiche d'installation fournie avec l'option.

Installation des tiroirs optionnels

-  **AVERTISSEMENT—RISQUE DE BLESSURE** : L'imprimante pèse plus de 18 kg. L'intervention d'au moins deux personnes est donc nécessaire pour la soulever sans risque.
-  **MISE EN GARDE—RISQUE D'ELECTROCUTION** : Si vous accédez à la carte contrôleur ou installez du matériel en option ou des périphériques mémoire alors que l'imprimante est déjà en service, mettez celle-ci hors tension et débranchez son câble d'alimentation de la prise électrique avant de poursuivre. Si d'autres périphériques sont connectés à l'imprimante, mettez-les également hors tension et débranchez tous les câbles reliés à l'imprimante.
-  **MISE EN GARDE—RISQUE DE BASCULEMENT** : les configurations de montage sur le sol nécessitent un meuble supplémentaire pour des raisons de stabilité. Vous devez utiliser un support ou un socle d'imprimante si vous utilisez un bac de grande capacité ou plusieurs options. Si vous avez acheté une imprimante de configuration semblable, vous aurez probablement besoin de meubles supplémentaires. Pour plus d'informations, contactez le revendeur de l'imprimante.

- 1 Eteignez l'imprimante.
- 2 Déballez le tiroir optionnel, puis retirez tous les matériaux d'emballage.

- 3 Tirez sur le tiroir, puis retirez tous les matériaux d'emballage à l'intérieur du tiroir.

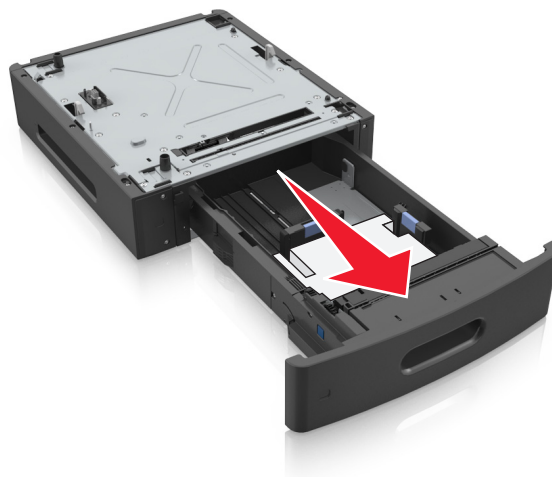

- 4 Insérez le bac.
- 5 Placez le tiroir à proximité de l'imprimante.
- 6 Aligned l'imprimante sur le tiroir, puis abaissez doucement l'imprimante pour la mettre en place.

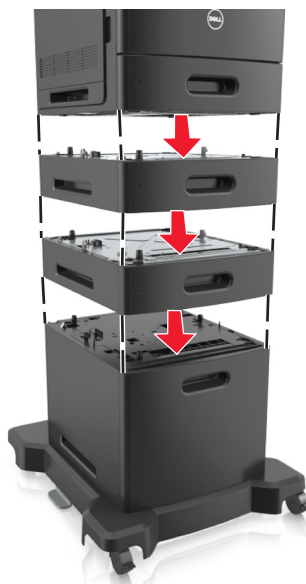

- 7 Remettez l'imprimante sous tension.

Remarque : Une fois le logiciel de l'imprimante et les tiroirs en option installés, il peut être nécessaire d'ajouter manuellement les options dans le pilote de l'imprimante afin qu'elles soient disponibles pour des travaux d'impression. Pour plus d'informations, reportez-vous à la section « Mise à jour des options disponibles dans le pilote d'imprimante », page 37.

Connexion des câbles

⚠ AVERTISSEMENT—RISQUE DE BLESSURE : N'installez pas ce produit et ne procédez à aucun branchement (cordon d'alimentation, fonction de télécopie ou câble USB) en cas d'orage.

Reliez l'imprimante à l'ordinateur à l'aide d'un câble USB ou Ethernet.

Assurez-vous de faire correspondre les éléments suivants :

- Le symbole USB du câble avec le symbole USB de l'imprimante
- Le câble Ethernet approprié dans le port Ethernet
- Le câble parallèle approprié dans le port parallèle

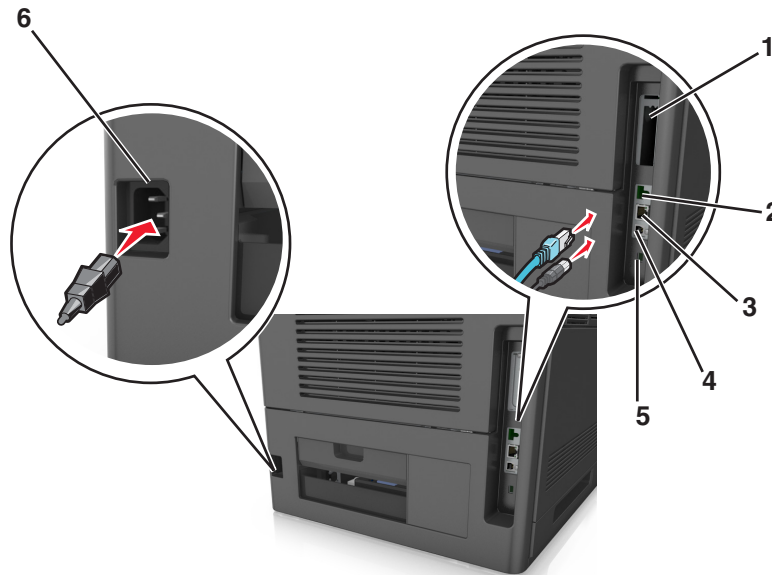

	Utilisez	A
1	Port parallèle	Raccordez l'imprimante à l'ordinateur. Remarque : Ce port peut également permettre l'installation d'un port Internal Solutions Port (ISP) en option.
2	Port USB	Connectez un adaptateur réseau sans fil en option.
3	Port Ethernet	Connectez l'imprimante à un réseau.
4	Port USB de l'imprimante	Raccordez l'imprimante à l'ordinateur.
5	Fente de sécurité	Attachez-y un verrou pour sécuriser la carte contrôleur.
6	Prise du cordon d'alimentation de l'imprimante	Branchez l'imprimante sur une prise secteur correctement mise à la terre.

Attention — Dommages potentiels : Lors de l'impression, ne touchez pas au câble USB, à l'adaptateur réseau sans fil ou à la zone de l'imprimante illustrée. Vous risqueriez de perdre des données ou de causer un dysfonctionnement.

Organisation des câbles

Remarque : Cette fonction est uniquement disponible si vous achetez des tiroirs en option et un socle à roulettes.

Après avoir connecté le câble Ethernet et le cordon d'alimentation, fixez soigneusement les câbles dans les rainures au dos de l'imprimante.

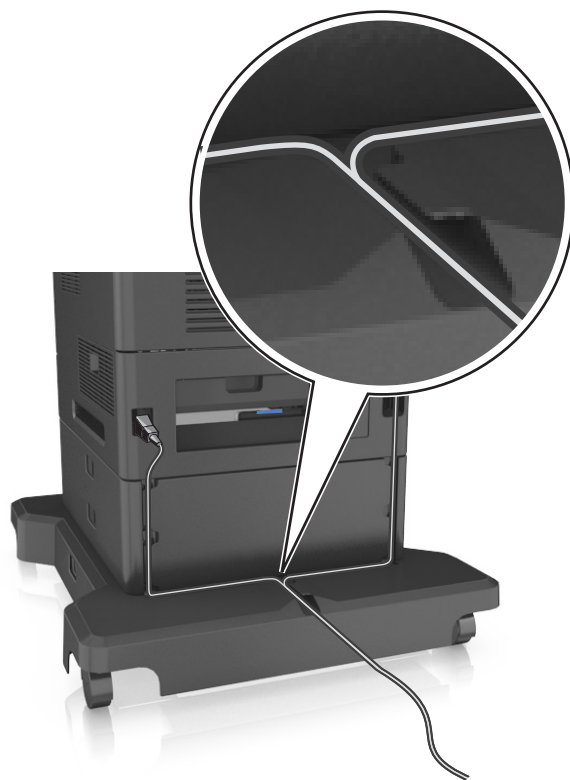

Configuration du logiciel d'imprimante

Installation du logiciel de l'imprimante

Remarque : Si vous avez installé auparavant le logiciel de l'imprimante sur cet ordinateur et que vous devez le réinstaller, désinstallez d'abord le logiciel actuel.

Pour les utilisateurs Windows

- 1** Fermez tous les programmes.
- 2** Insérez le CD *Logiciel et Documentation*.
Si la boîte de dialogue d'installation n'apparaît pas après une minute, lancez le CD manuellement :
 - a** Cliquez sur  ou sur **Démarrer**, puis sur **Exécuter**.
 - b** Dans la boîte de dialogue Démarrer Recherche ou Exécuter, tapez **D : \setup.exe**, où **D** correspond à la lettre de votre lecteur CD ou DVD.
 - c** Appuyez sur **Entrée** ou cliquez sur **OK**.
- 3** Cliquez sur **Installer**, puis suivez les instructions qui s'affichent sur l'écran de l'ordinateur.

Pour les utilisateurs Macintosh

1 Fermez toutes les applications.

2 Insérez le CD *Logiciel et Documentation*.

Si la boîte de dialogue d'installation ne s'affiche pas au bout d'une minute, cliquez sur l'icône du CD sur le bureau.

3 Cliquez deux fois sur le programme d'installation du logiciel et suivez les instructions qui s'affichent sur l'écran de l'ordinateur.

Remarque : Pour tirer le meilleur parti de toutes les fonctionnalités de l'imprimante, sélectionnez l'option d'installation personnalisée, puis sélectionnez tous les programmes répertoriés.

Utilisation d'Internet

Une mise à jour du logiciel de l'imprimante peut être disponible à l'adresse <http://support.dell.com>.

Mise à jour des options disponibles dans le pilote d'imprimante

Lorsque le logiciel et les options matérielles de l'imprimante sont installées, il peut être nécessaire d'ajouter manuellement les options dans le pilote d'imprimante afin qu'elles soient disponibles pour des travaux d'impression.

Pour les utilisateurs Windows

1 Ouvrez le dossier Imprimantes.

a Cliquez sur  ou sur **Démarrer**, puis sur **Exécuter**.

b Dans la boîte de dialogue Démarrer Recherche ou Exécuter, saisissez **contrôler les imprimantes**.

c Appuyez sur **Entrée** ou cliquez sur **OK**.

2 Sélectionnez l'imprimante.

3 Cliquez avec le bouton droit de la souris sur l'imprimante et sélectionnez **Propriétés**.

4 Cliquez sur l'onglet **Configuration**.

5 Effectuez l'une des opérations suivantes :

- Cliquez sur **Mettre à jour - Interroger l'imprimante**.
- Sous Options de configuration, ajoutez manuellement les options matérielles installées.

6 Cliquez sur **Appliquer**.

Pour les utilisateurs Macintosh

1 A partir du menu Pomme, naviguez jusqu'à l'une des options suivantes :

- **Préférences système > Imprimantes et scanners > sélectionnez votre imprimante > Options et consommables > Pilote**
- **Préférences système > Imprimantes et télécopieurs > sélectionnez votre imprimante > Options et consommables > Pilote**

2 Ajoutez toute option matérielle installée, puis cliquez sur **OK**.

Utilisation en réseau

Remarques :

- Procurez-vous un adaptateur réseau sans fil avant de configurer l'imprimante sur un réseau sans fil. Pour plus d'informations, contactez le revendeur de l'imprimante.
- le SSID (Service Set Identifier) est le nom attribué à un réseau sans fil. WEP (Wireless Encryption Protocol), WPA (Wi-Fi Protected Access), WPA2 et 802.1X-RADIUS sont des types de sécurité utilisés sur un réseau.

Préparation de la configuration de l'imprimante sur un réseau Ethernet

Pour configurer votre imprimante pour un réseau Ethernet, organisez les informations suivantes avant de commencer :

Remarque : si votre réseau affecte automatiquement des adresses IP aux ordinateurs et imprimantes, passez à l'installation de l'imprimante.

- Adresse IP valide et unique de l'imprimante à utiliser sur le réseau
- Passerelle du réseau
- Masque de réseau
- Surnom de l'imprimante (facultatif)

Remarque : un surnom d'imprimante peut faciliter l'identification de cette dernière sur le réseau. Vous pouvez utiliser le surnom d'imprimante par défaut ou affecter un nom facile à retenir.

Vous aurez besoin d'un câble Ethernet pour connecter l'imprimante au réseau et d'un port disponible pour la connexion physique. Chaque fois que cela est possible, utilisez un câble réseau neuf pour éviter d'éventuels problèmes causés par un câble endommagé.

Installation de l'imprimante sur un réseau Ethernet

Pour les utilisateurs Windows

1 Insérez le CD *Logiciel et Documentation*.

Si la boîte de dialogue d'installation n'apparaît pas après une minute, lancez le CD manuellement :

- a** Cliquez sur  ou sur **Démarrer**, puis sur **Exécuter**.
- b** Dans la boîte de dialogue Démarrer Recherche ou Exécuter, tapez **D : \setup.exe**, où **D** correspond à la lettre du lecteur CD ou DVD.
- c** Appuyez sur **Entrée** ou cliquez sur **OK**.

2 Cliquez sur **Installer**, puis suivez les instructions qui s'affichent sur l'écran de l'ordinateur.

3 Sélectionnez **Connexion Ethernet**, puis cliquez sur **Continuer**.

4 Raccordez le câble Ethernet lorsque vous y êtes invité.

5 Sélectionnez l'imprimante dans la liste, puis cliquez sur **Continuer**.

Remarque : Si l'imprimante configurée ne figure pas dans la liste, cliquez sur **Modifier la recherche**.

6 Suivez les instructions qui s'affichent à l'écran.

Pour les utilisateurs Macintosh

1 Autorisez le serveur DHCP du réseau à attribuer une adresse IP à l'imprimante.

2 Obtenez l'adresse IP de l'imprimante :

- A partir du panneau de commandes de l'imprimante
- Depuis la section TCP/IP du menu Réseau/Ports menu
- En imprimant une page de configuration réseau ou une page des paramètres du menu, puis en localisant la section TCP/IP

Remarque : Cette adresse IP vous sera nécessaire si vous configurez l'accès pour des ordinateurs qui se trouvent sur un sous-réseau différent de celui de l'imprimante.

3 Installez le pilote d'imprimante sur l'ordinateur.

- a** Insérez le CD *Logiciel et documentation*, puis double-cliquez sur le programme d'installation de l'imprimante.
- b** Suivez les instructions qui s'affichent à l'écran.
- c** Sélectionnez une destination, puis cliquez sur **Continuer**.
- d** Sur l'écran Installation standard, cliquez sur **Installer**.
- e** Saisissez le mot de passe utilisateur, puis cliquez sur **OK**.
Toutes les applications nécessaires sont installées sur l'ordinateur.
- f** Cliquez sur **Fermer** une fois l'installation terminée.

4 Ajoutez l'imprimante.

- Pour l'impression IP :
 - a** A partir du menu Pomme, naviguez jusqu'à l'une des options suivantes :
 - **Préférences système >Imprimantes et scanners**
 - **Préférences système >Imprimantes et télécopieurs**
 - b** Cliquez sur **+**.
 - c** Cliquez sur l'onglet **IP**.
 - d** Tapez l'adresse IP de l'imprimante dans le champ d'adresse, puis cliquez sur **Ajouter**.
- Pour l'impression AppleTalk :

Remarques :

- assurez-vous qu'AppleTalk est activé sur l'imprimante.
- Cette fonction n'est prise en charge que sur Mac OS X version 10.5.

- a** Dans le menu Pomme, naviguez jusqu'à :
Préférences système >Imprimantes et télécopieurs
- b** Cliquez sur **+**, puis accédez à :
AppleTalk > sélectionnez votre imprimante >Ajouter

Préparation de l'installation de l'imprimante sans fil sur un réseau sans fil.

Remarques :

- Assurez-vous que votre adaptateur réseau sans fil est installé sur votre imprimante et qu'il fonctionne correctement.
- Assurez-vous que votre point d'accès (routeur sans fil) est activé et qu'il fonctionne correctement.

Assurez-vous que vous disposez des informations suivantes avant de configurer les paramètres de l'imprimante sans fil :

- **SSID** : le SSID correspond au nom du réseau.
- **Mode sans fil (ou mode réseau)** : le mode peut être infrastructure ou ad hoc.
- **Canal (réseaux sans fil ad hoc)** : par défaut, le réglage automatique du canal est sélectionné pour les réseaux en mode infrastructure.

Certains réseaux en mode ad hoc requièrent également le réglage automatique. Demandez conseil auprès de votre assistant système si vous avez des doutes concernant le canal à sélectionner.

- **Méthode de sécurité** : il existe trois options de base pour la méthode de sécurité :
 - Clé WEP :
Si votre réseau utilise plus d'une clé WEP, vous pouvez saisir jusqu'à quatre clés dans les zones prévues à cet effet. Pour sélectionner la clé en cours d'utilisation sur le réseau, sélectionnez la clé WEP transmise par défaut.
ou
 - Clé prépartagée ou phrase de passe WPA ou WPA2
Le mot de passe WPA comprend une fonction de cryptage comme couche supplémentaire de sécurité. La méthode de cryptage peut être AES ou TKIP. La méthode de cryptage doit être la même pour le routeur et l'imprimante, faute de quoi l'imprimante sera dans l'impossibilité de communiquer sur le réseau.
 - 802.1X–RADIUS
Si vous installez l'imprimante sur un réseau 802.1X, les informations suivantes vous seront nécessaires :
 - Type d'authentification
 - Type d'authentification interne
 - Nom d'utilisateur et mot de passe 802.1X
 - Certificats
 - Pas de sécurité
Si votre réseau sans fil n'utilise aucune méthode de sécurité, vous ne possédez aucune information de sécurité.

Remarque : il est déconseillé d'utiliser un réseau sans fil non sécurisé.

Remarques :

- si vous ne connaissez pas le SSID du réseau auquel votre ordinateur est connecté, lancez l'utilitaire sans fil de votre adaptateur réseau, puis recherchez le nom du réseau. Si vous ne trouvez pas le SSID ou les informations de sécurité de votre réseau, consultez la documentation fournie avec le point d'accès ou adressez-vous à votre technicien de support technique.
- Pour obtenir la clé / phrase de passe WPA/WPA2 prépartagée du réseau sans fil, reportez-vous à la documentation fournie avec votre point d'accès, à la page Web associée au point d'accès, ou encore consultez votre technicien de support technique.









Connexion de l'imprimante à un réseau sans fil à l'aide de WPS (Wi-Fi Protected Setup)

Avant de commencer, vérifiez les points suivants :

- Le point d'accès (routeur sans fil) est certifié WPS.
- Un adaptateur réseau sans fil est installé sur l'imprimante et fonctionne correctement. Pour plus d'informations, reportez-vous à la notice d'utilisation fournie avec l'adaptateur réseau sans fil.

Utilisation de la méthode PBC (Push Button Configuration, configuration des boutons de commande)

1 A partir du panneau de commandes de l'imprimante, naviguez jusqu'à :

 > Paramètres >  > Réseau/Ports >  > Réseau [x] >  > Configuration réseau [x] >  > Sans fil >  > Wi-Fi Protected Setup >  > Démarrer Méthode PBC > 

2 Suivez les instructions qui s'affichent sur l'écran de l'imprimante.

Utilisation de la méthode PIN (Personal Identification Number, numéro d'identification personnel)

1 A partir du panneau de commandes de l'imprimante, naviguez jusqu'à :

 > Paramètres >  > Réseau/Ports >  > Réseau [x] > Sans fil >  > Wi-Fi Protected Setup >  > Démarrer Méthode PIN > 

2 Copiez le code PIN WPS à huit chiffres.

3 Ouvrez un navigateur Web, puis tapez l'adresse IP de votre point d'accès dans la barre d'adresse.

Remarques :

- L'adresse IP apparaît sous la forme de quatre séries de chiffres séparées par des points, par exemple 123.123.123.123.
- Si vous utilisez un serveur proxy, désactivez-le temporairement pour charger correctement la page Web.

4 Accédez aux paramètres WPS.

5 Entrez le code PIN à huit chiffres, puis enregistrez le paramètre.

Connexion de l'imprimante à un réseau sans fil à l'aide du serveur Web incorporé

Avant de commencer, vérifiez les points suivants :

- Votre imprimante est connectée temporairement à un réseau Ethernet.
- Un adaptateur réseau sans fil est installé sur votre imprimante et fonctionne correctement. Pour plus d'informations, reportez-vous à la notice d'utilisation fournie avec votre adaptateur réseau sans fil.

1 Ouvrez un navigateur Web, puis tapez l'adresse IP de l'imprimante dans le champ d'adresse.

Remarques :

- Dans la section TCP/IP du menu Réseau/Ports, affichez l'adresse IP. L'adresse IP apparaît sous la forme de quatre séries de chiffres séparées par des points, par exemple 123.123.123.123.
- Si vous utilisez un serveur proxy, désactivez-le temporairement pour charger correctement la page Web.

2 Cliquez sur **Paramètres > Réseau/Ports > Sans fil**.

3 Modifiez les paramètres afin qu'ils correspondent à ceux de votre point d'accès (routeur sans fil).

Remarque : Assurez-vous de saisir le SSID approprié.

4 Cliquez sur **Envoyer**.

- 5 Eteignez l'imprimante, puis déconnectez le câble Ethernet. Attendez environ cinq secondes, puis rallumez l'imprimante.
- 6 Pour vérifier si votre imprimante est connectée au réseau, imprimez une page de configuration du réseau. Dans la section Carte réseau [x], vérifiez si l'état est « Connectée ».
Pour plus d'informations, reportez-vous à la section « Vérification de la configuration de l'imprimante » du *Guide de l'utilisateur*.

Modification des paramètres du port après l'installation d'un nouveau ISP réseau

Lorsqu'un nouveau port ISP (Internal Solutions Port) est installé sur l'imprimante, les configurations de l'imprimante doivent être mises à jour sur les ordinateurs y ayant accès car une nouvelle adresse IP sera attribuée à l'imprimante. Tous les ordinateurs qui ont accès à l'imprimante doivent être mis à jour avec cette nouvelle adresse IP.

Remarques :

- Si l'imprimante utilise une adresse IP statique, vous n'aurez pas à modifier les configurations de l'ordinateur.
- Si les ordinateurs sont configurés pour utiliser le nom de réseau (au lieu d'une adresse IP) qui n'est pas modifié, vous n'aurez pas à modifier les configurations de l'ordinateur.
- Si vous ajoutez un port ISP sans fil à une imprimante déjà configurée pour une connexion Ethernet, vérifiez que l'imprimante est déconnectée du réseau Ethernet lorsque vous configurez l'imprimante pour fonctionner sans fil. Si l'imprimante n'est pas déconnectée du réseau Ethernet, la configuration sans fil se terminera mais le port ISP sans fil ne sera pas actif. Pour activer le port ISP sans fil, déconnectez l'imprimante du réseau Ethernet, éteignez l'imprimante, puis rallumez-la.
- Une seule connexion réseau est active à la fois. Pour basculer entre les types de connexion Ethernet et sans fil, mettez l'imprimante hors tension, branchez le câble (pour basculer sur une connexion Ethernet) ou débranchez le câble (pour basculer sur une connexion sans fil), puis remettez l'imprimante sous tension.

Pour les utilisateurs Windows

- 1 Ouvrez un navigateur Web, puis tapez l'adresse IP de l'imprimante dans le champ d'adresse.

Remarques :

- Voir l'adresse IP de l'imprimante sur son panneau de commandes. L'adresse IP apparaît sous la forme de quatre séries de chiffres séparées par des points, par exemple 123.123.123.123.
- Si vous utilisez un serveur proxy, désactivez-le temporairement pour charger correctement la page Web.

- 2 Cliquez sur  ou sur **Démarrer**, puis sur **Exécuter**.
- 3 Dans la boîte de dialogue Démarrer Recherche ou Exécuter, saisissez **contrôler les imprimantes**.
- 4 Appuyez sur **Entrée** ou cliquez sur **OK**.
- 5 Recherchez l'imprimante qui a été modifiée.
Remarque : S'il existe plusieurs copies de l'imprimante, mettez-les toutes à jour avec la nouvelle adresse IP.
- 6 Cliquez avec le bouton droit sur l'imprimante.
- 7 Cliquez sur l'onglet **Propriétés >Ports**.
- 8 Sélectionnez le port dans la liste, puis cliquez sur **Configurer le port**.

- 9 Tapez la nouvelle adresse IP dans le champ « Nom de l'imprimante ou adresse IP ».
- 10 Cliquez sur **OK >Fermer**.

Pour les utilisateurs Macintosh

- 1 Ouvrez un navigateur Web, puis tapez l'adresse IP de l'imprimante dans le champ d'adresse.

Remarques :

- Voir l'adresse IP de l'imprimante sur son panneau de commandes. L'adresse IP apparaît sous la forme de quatre séries de chiffres séparées par des points, par exemple 123.123.123.123.
- Si vous utilisez un serveur proxy, désactivez-le temporairement pour charger correctement la page Web.

- 2 Ajoutez l'imprimante.

- Pour l'impression IP :
 - a A partir du menu Pomme, naviguez jusqu'à l'une des options suivantes :
 - **Préférences système >Imprimantes et scanners**
 - **Préférences système >Imprimantes et télécopieurs**
 - b Cliquez sur **+**.
 - c Cliquez sur l'onglet **IP**.
 - d Tapez l'adresse IP de l'imprimante dans le champ d'adresse, puis cliquez sur **Ajouter**.

- Pour l'impression AppleTalk :

Remarques :

- assurez-vous qu'AppleTalk est activé sur l'imprimante.
- Cette fonction n'est prise en charge que sur Mac OS X version 10.5.

- a Dans le menu Pomme, naviguez jusqu'à :
Préférences système >Imprimantes et télécopieurs
- b Cliquez sur **+**, puis accédez à :
AppleTalk >, sélectionnez l'imprimante **>Ajouter**

Configuration de l'impression série

Utilisez l'impression série pour imprimer lorsque l'ordinateur est éloigné de l'imprimante ou pour imprimer à vitesse réduite.

Après avoir installé le port série ou le port de communication (COM), configurez l'imprimante et l'ordinateur. Assurez-vous d'avoir branché le câble série au port COM de votre imprimante.

- 1 Définissez les paramètres de l'imprimante.
 - a A partir du panneau de commandes de l'imprimante, accédez au menu des paramètres du port.
 - b Recherchez le menu des paramètres du port série et réglez les paramètres si nécessaire.
 - c Enregistrez les paramètres modifiés, puis imprimez une page des paramètres de menus.
- 2 Installez le pilote de l'imprimante.
 - a Insérez le CD *Logiciel et Documentation*.

Si la boîte de dialogue d'installation n'apparaît pas après une minute, lancez le CD manuellement :

- 1 Cliquez sur  ou sur **Démarrer**, puis sur **Exécuter**.
- 2 Dans la boîte de dialogue Démarrer Recherche ou Exécuter, tapez **D: \setup.exe**, où **D** correspond à la lettre du lecteur CD ou DVD.
- 3 Appuyez sur **Entrée** ou cliquez sur **OK**.

b Cliquez sur **Installer**.

c Suivez les instructions qui s'affichent à l'écran.

d Sélectionnez **Avancé**, puis cliquez sur **Continuer**.

e Dans la boîte de dialogue Configurer la connexion de l'imprimante, sélectionnez un port.

f Si le port n'apparaît pas sur la liste, cliquez sur **Actualiser** ou accédez à :

Ajouter un port > sélectionnez un type de port > entrez les informations nécessaires >**OK**

g Cliquez sur **Continuer** >**Terminer**.

3 Définissez les paramètres du port COM.

Une fois le pilote d'imprimante installé, définissez les paramètres série du port COM affecté au pilote d'imprimante.

Remarque : vérifiez que les paramètres série du port COM correspondent aux paramètres série que vous avez définis dans l'imprimante.

a Ouvrez le Gestionnaire de périphériques.

- 1 Cliquez sur  ou sur **Démarrer**, puis sur **Exécuter**.
- 2 Dans la boîte de dialogue Démarrer Recherche ou Exécuter, tapez **devmgmt.msc**.
- 3 Appuyez sur **Entrée** ou cliquez sur **OK**.

b Cliquez sur **+** en regard de Ports pour développer la liste des ports disponibles.

c Cliquez avec le bouton droit sur le port COM sur lequel est branché le câble série à l'ordinateur (par exemple : COM1), puis cliquez sur **Propriétés**.

d Sous l'onglet Paramètres du port, définissez les mêmes paramètres série que ceux définis dans l'imprimante. Recherchez les paramètres de l'imprimante dans l'en-tête série de la page des paramètres de menus.

e Cliquez sur **OK** puis fermez toutes les boîtes de dialogue.

f Imprimez une page de test afin de vérifier l'installation de l'imprimante.

Vérification de la configuration de l'imprimante

Impression d'une page des paramètres de menu

L'impression de la page des paramètres de menus permet de contrôler les paramètres de menus actuels et de vérifier si les options de l'imprimante sont correctement définies.

Remarque : Si vous n'avez pas modifié de paramètres de menu, la page des paramètres de menu liste alors tous les paramètres usine. Lorsque vous sélectionnez et enregistrez d'autres paramètres de menus, ils remplacent les paramètres usine dans les *paramètres utilisateur par défaut*. Un paramètre utilisateur par défaut s'applique jusqu'à ce que vous accédiez de nouveau au menu, que vous choisissiez une autre valeur et que vous l'enregistriez.

A partir du panneau de commandes de l'imprimante, allez sur :

 >Paramètres >  >Rapports >  >Page des paramètres de menus > 

Impression d'une page de configuration du réseau

Si l'imprimante est en réseau, imprimez une page de configuration réseau pour vérifier la connexion réseau. Cette page permet également d'obtenir des informations importantes qui vous aident à configurer les impressions réseau.

- 1 A partir du panneau de commandes de l'imprimante, allez sur :

 >Paramètres >  >Rapports >  >Page de configuration du réseau > 

- 2 Vérifiez la première section de la page de configuration du réseau, puis assurez-vous que l'état est Connectée.

Si l'état est Non connectée, il se peut que la connexion de réseau local ne soit pas activée ou que le câble réseau ne fonctionne pas correctement. Consultez un technicien de support système pour trouver une solution, puis imprimez une nouvelle page de configuration réseau.

Chargement du papier et des supports spéciaux

Le choix et la gestion du papier et des supports spéciaux peuvent affecter la fiabilité de l'impression des documents. Pour plus d'informations, reportez-vous aux rubriques « Réduction des risques de bourrage », page 155 et « Stockage du papier », page 70.

Définition du type et du format de papier

1 A partir du panneau de commandes de l'imprimante, naviguez jusqu'à :

 >Paramètres >  >Menu papier >  >Format/Type de papier > 

2 Appuyez sur la flèche vers le bas ou vers le haut pour sélectionner le tiroir ou le chargeur, puis appuyez sur .

3 Appuyez sur la touche haut ou bas pour sélectionner le format du papier, ensuite pressez .

4 Appuyez sur la touche haut ou bas pour sélectionner le type de papier par défaut pour l'imprimante, puis sur  pour modifier les paramètres.

Configuration des paramètres de papier Universel

Le format papier Universel est un paramètre défini par l'utilisateur qui permet d'imprimer sur des formats de papier qui ne sont pas prédéfinis dans les menus de l'imprimante.

Remarques :

- Le plus petit format de papier Universel pris en charge est 70 x 127 mm (2,76 x 5 pouces) pour l'impression recto et 105 x 148 mm (4,13 x 5,83 pouces) pour l'impression recto verso (sur les deux faces).
- Le plus grand format de papier Universel pris en charge est 216 x 356 mm (8,5 x 14 pouces) pour l'impression recto et recto verso.

A partir du panneau de commandes de l'imprimante, allez sur :

 >Paramètres >  >Menu papier >  >Configuration générale >  >Unités de mesure > , puis sélectionnez une unité de mesure > 

Chargement du tiroir 550 feuilles

 **AVERTISSEMENT—RISQUE DE BLESSURE** : Pour réduire le risque d'instabilité de l'appareil, chargez chaque bac séparément. Laissez tous les bacs fermés aussi longtemps que vous ne les utilisez pas.

1 Tirez sur le tiroir pour le dégager.

Remarques :

- Lorsque vous chargez du papier au format Folio, Légal ou Oficio, soulevez légèrement le tiroir et extrayez-le complètement.

- Evitez de retirer les tiroirs lorsqu'un travail est en cours d'impression ou lorsque le message **Occupé** apparaît à l'écran. Vous risqueriez de provoquer des bourrages.



- 2** Pincez le guide de largeur et faites-le glisser sur la position qui correspond au format du papier chargé jusqu'à ce qu'il *s'enclenche*.

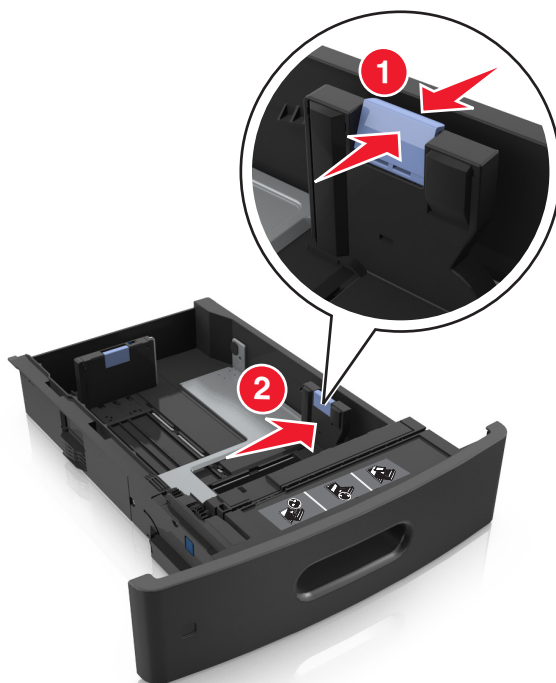

Remarque : Utilisez les repères de format du papier situés en bas du tiroir pour ajuster les guides au mieux.



3 Déverrouillez le guide de longueur, puis pincez et faites glisser le guide de façon à l'ajuster au format du papier chargé.



Remarques :

- Verrouillez le guide de longueur pour tous les formats de papier.
- Utilisez les repères de format du papier situés en bas du tiroir pour ajuster les guides au mieux.



- 4 Déramez et ventilez les feuilles pour les assouplir. Ne pliez pas le papier et ne le froissez pas. Egalisez les bords sur une surface plane.

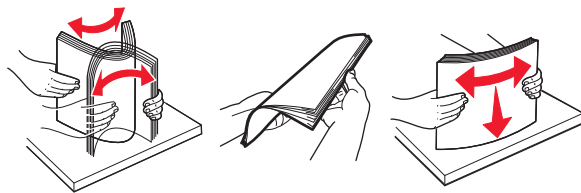

- 5 Chargez la pile de papier avec la face imprimable vers le bas.

Remarque : Assurez-vous que le papier ou l'enveloppe est correctement chargé.

- Le papier à en-tête doit être chargé différemment si une unité de finition d'agrafage est installée (disponible en option).

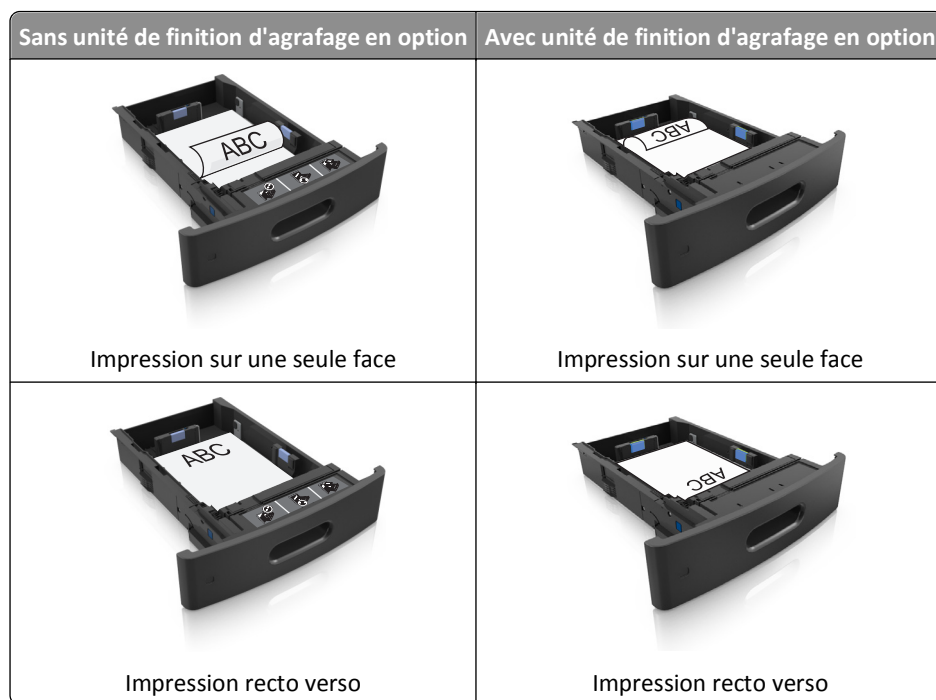

- Ne faites pas glisser le papier dans le bac. Chargez le papier comme illustré.

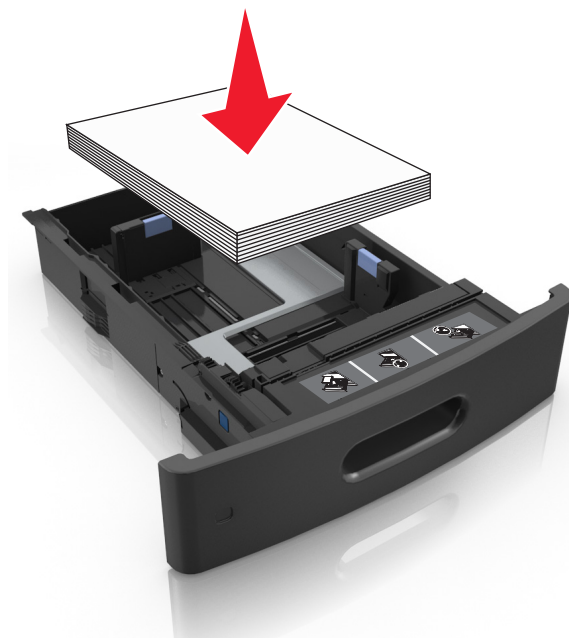

- Si vous chargez des enveloppes, assurez-vous que le rabat est orienté vers le haut et que les enveloppes se trouvent sur le bord gauche du tiroir.

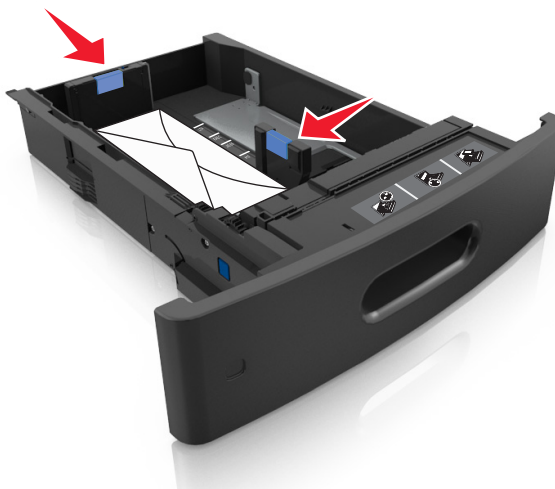

- Assurez-vous que le papier est en dessous du repère de chargement maximal.



Attention — Dommages potentiels : Surcharger le tiroir peut provoquer des brouillages papier.

- 6 Pour le papier au format personnalisé ou universel, ajustez les guide-papier pour qu'ils touchent légèrement le bord de la pile, puis verrouillez le guide de longueur.

7 Insérez le bac.



8 A partir du panneau de commandes de l'imprimante, définissez le format et le type de papier dans le menu Papier de manière à ce qu'ils correspondent au papier chargé dans le tiroir.

Remarque : Réglez le format et le type de papier corrects afin d'éviter les problèmes de bourrage papier et de qualité d'impression.

Chargement du tiroir 2100 feuilles

⚠ AVERTISSEMENT—RISQUE DE BLESSURE : Pour réduire le risque d'instabilité de l'appareil, chargez chaque bac séparément. Laissez tous les bacs fermés aussi longtemps que vous ne les utilisez pas.

- 1 Tirez sur le tiroir pour le dégager.
- 2 Réglez les guides de largeur et de longueur.

Chargement du papier au format A5

- a Tirez et faites glisser le guide de largeur sur la position qui correspond au format A5.



- b** Pincez le guide de longueur, puis faites-le glisser sur la position du format A5 jusqu'à ce qu'il s'enclenche.

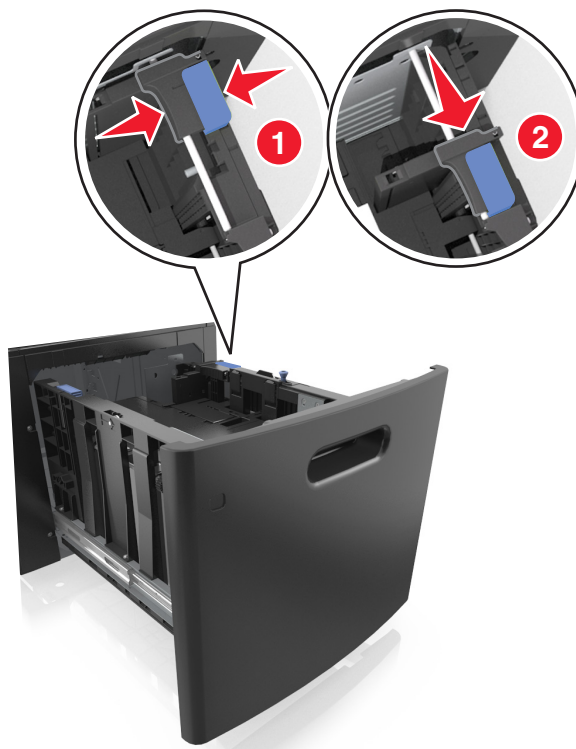

- c** Retirez le guide de longueur A5 de son support.

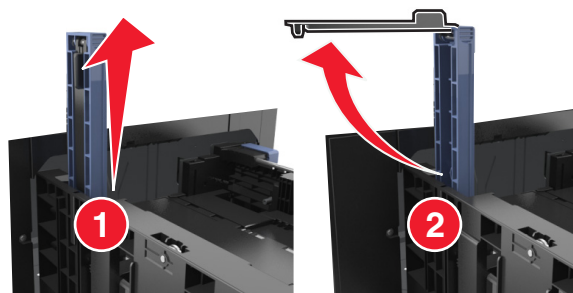

- d** Insérez le guide de longueur A5 dans l'emplacement prévu à cet effet.

Remarque : Appuyez sur le guide de longueur A5 jusqu'à ce qu'il s'enclenche.

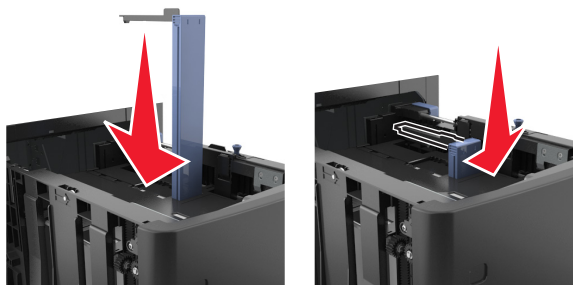

Chargement du papier au format A4, Lettre, Légal, Oficio et Folio

- a** Tirez le guide vers le haut puis faites-le glisser de façon à l'ajuster au format du papier chargé.

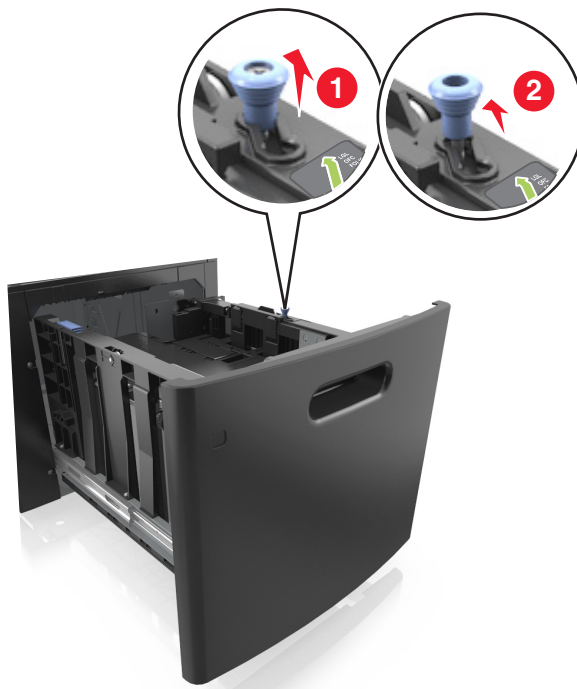

- b** Si le guide de longueur A5 est toujours fixé au guide de longueur, retirez-le. Sinon, passez à l'étape d.

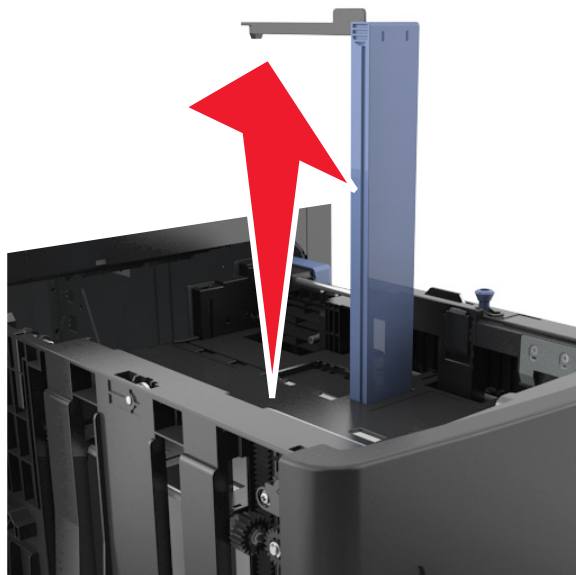

c Installez le guide de longueur A5 dans son support.

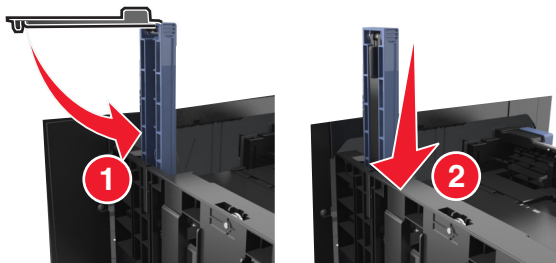

d Pincez le guide de longueur et faites-le glisser sur la position qui correspond au format du papier chargé jusqu'à ce qu'il s'enclenche.

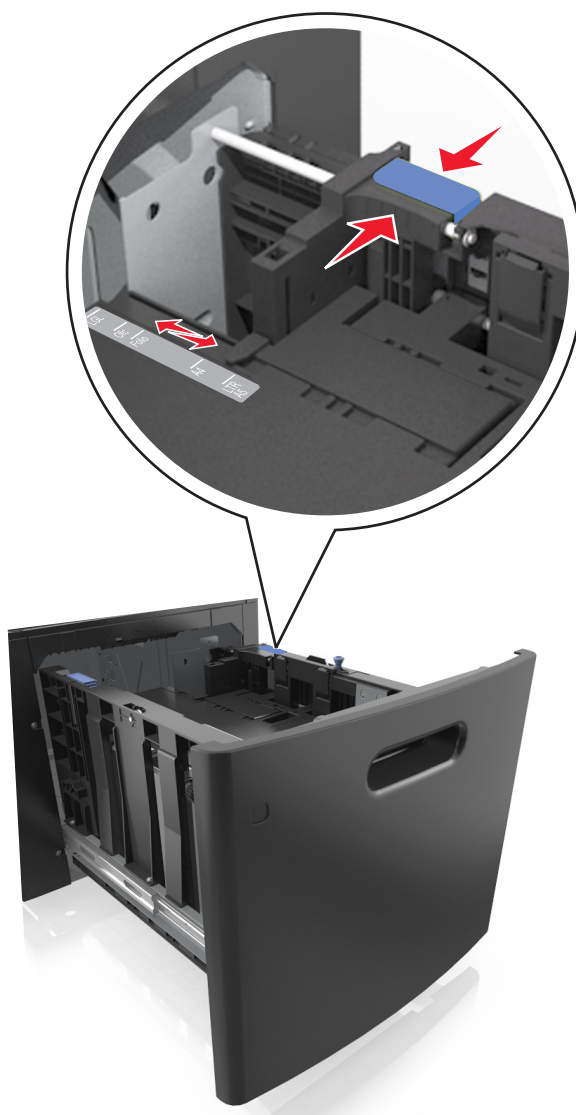



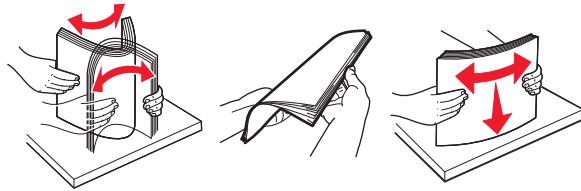

- 3 Déramez et ventilez les feuilles pour les assouplir. Ne pliez pas le papier et ne le froissez pas. Egalisez les bords sur une surface plane.



- 4 Chargez la pile de papier avec la face imprimable vers le bas.

Remarque : Vérifiez que le papier est chargé correctement.

- Le papier à en-tête doit être chargé différemment si une unité de finition d'agrafage est installée (disponible en option).

Sans unité de finition d'agrafage en option	Avec unité de finition d'agrafage en option
 <p>Impression sur une seule face</p>	 <p>Impression sur une seule face</p>
 <p>Impression recto verso</p>	 <p>Impression recto verso</p>

- Assurez-vous que le papier est en dessous du repère de chargement maximal.

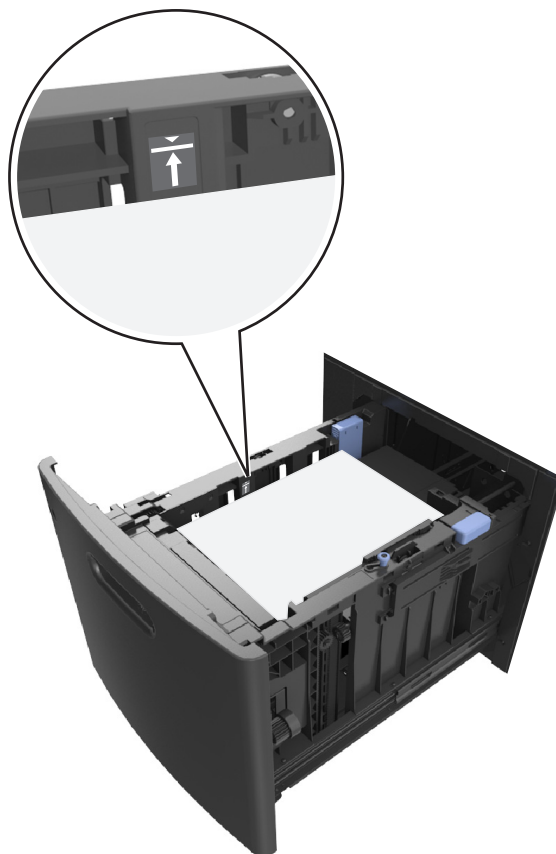

Attention — Dommages potentiels : Surcharger le tiroir peut provoquer des bourrages papier.

5 Insérez le bac.

Remarque : Appuyez sur la pile de papier pendant que vous l'insérez dans le tiroir.



- 6 A partir du panneau de commandes de l'imprimante, définissez le format et le type dans le menu Papier de manière à ce qu'ils correspondent au papier chargé dans le tiroir.

Remarque : Réglez le format et le type de papier corrects afin d'éviter les problèmes de bourrage papier et de qualité d'impression.

Alimentation du chargeur multifonction

- 1 Tirez la porte du chargeur multifonction vers le bas.

Remarque : Ne chargez pas et ne fermez pas le chargeur multifonction lorsqu'une impression est en cours.



2 Tirez le prolongateur du chargeur multifonction.

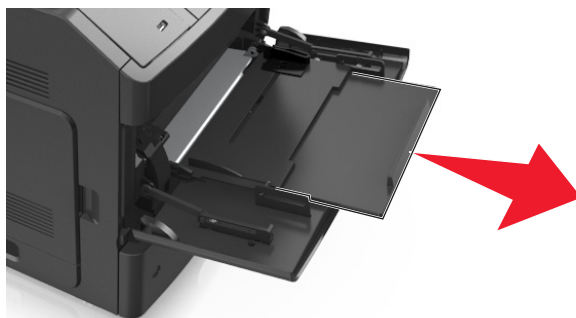

Remarque : Guidez délicatement le prolongateur pour agrandir et ouvrir complètement le chargeur multifonction.

3 Glissez le guide de largeur de façon à l'ajuster au format du papier chargé.



Remarque : Utilisez les repères de format du papier situés en bas du tiroir pour ajuster les guides au mieux.



4 Préparez le papier ou les supports spéciaux à charger.

- Déramez et ventilez les feuilles pour les assouplir. Ne pliez pas le papier et ne le froissez pas. Egalisez les bords sur une surface plane.

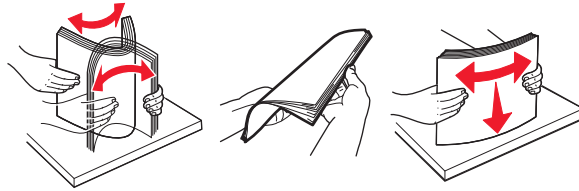

- Tenez les transparents par les bords. Déramez et ventilez les transparents pour les assouplir. Egalisez les bords sur une surface plane.

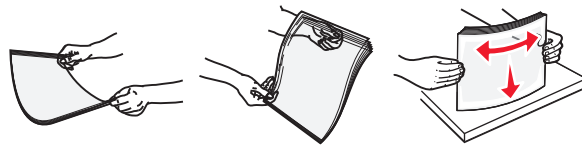

Remarque : Evitez de toucher la face d'impression des transparents. Attention à ne pas les rayer.

- Déramez et ventilez la pile d'enveloppes pour les assouplir. Egalisez les bords sur une surface plane.



5 Chargez le papier ou le support spécial.

Remarque : Faites glisser la pile délicatement dans le chargeur multifonction jusqu'à ce qu'elle atteigne l'extrémité.

- Ne chargez qu'un format et qu'un type de papier ou support spécial à la fois.
- Vérifiez que le papier n'est pas trop comprimé dans le chargeur multifonction, qu'il est bien à plat et qu'il n'est pas gondolé ou froissé.
- Le papier à en-tête doit être chargé différemment si une unité de finition d'agrafage est installée (disponible en option).

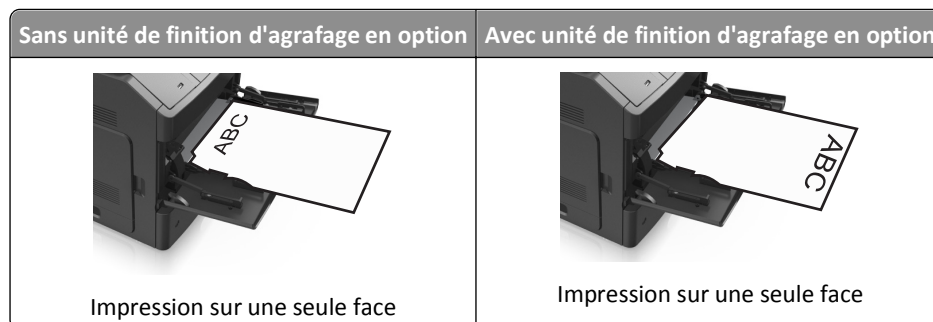

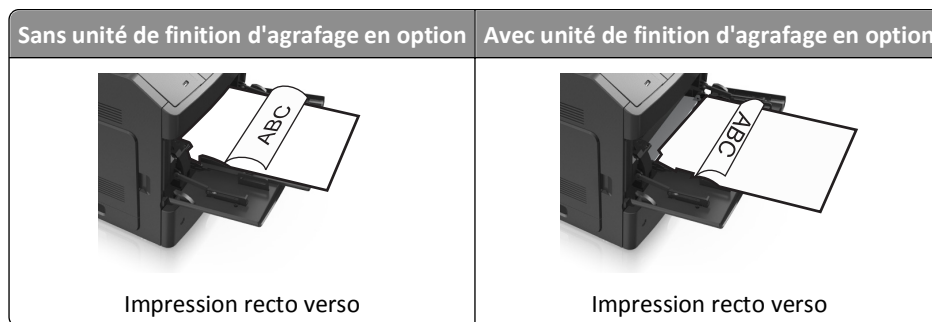

- Chargez les enveloppes en positionnant le rabat vers le bas et à gauche du chargeur multifonction.



Attention — Dommages potentiels : n'utilisez jamais d'enveloppes avec timbre, agrafe, fermoir, fenêtre, revêtement intérieur couché ou bande autocollante. Ces enveloppes peuvent endommager sérieusement l'imprimante.

- Veillez à ce que le papier ou le support spécial ne dépasse la quantité maximale de papier autorisée sur le repère de chargement de papier.



Attention — Dommages potentiels : Surcharger le chargeur peut provoquer des bourrages papier.

- 6 Pour le papier au format personnalisé ou universel, ajustez les guides de largeur pour qu'ils touchent légèrement les bords de la pile.
- 7 A partir du panneau de commandes de l'imprimante, définissez le format et le type de papier dans le menu Papier de manière à ce qu'ils correspondent au papier chargé dans le tiroir.

Remarque : Réglez le format et le type de papier corrects afin d'éviter les problèmes de bourrage papier et de qualité d'impression.

Chaînage et annulation du chaînage de bacs

Chaînage et annulation du chaînage de bacs

- 1 Ouvrez un navigateur Web, puis tapez l'adresse IP de l'imprimante dans le champ d'adresse.

Remarques :

- Voir l'adresse IP de l'imprimante sur le panneau de commandes de l'imprimante dans la section TCP/IP du menu Réseau/Ports. L'adresse IP apparaît sous la forme de quatre séries de chiffres séparées par des points, par exemple 123.123.123.123.
- Si vous utilisez un serveur proxy, désactivez-le temporairement pour charger correctement la page Web.

- 2 Cliquez sur **Paramètres >Menu papier**.

3 Modifier les paramètres de format et de type de papier pour les bacs que vous chaîne.

- Pour chaîner des bacs, assurez-vous que le format et le type de papier du bac correspondent à ceux de l'autre bac.
- Pour annuler le chaînage de bacs, assurez-vous que le format et le type de papier du bac ne correspondent *pas* à ceux de l'autre bac.

4 Cliquez sur **Envoyer**.

Remarque : Vous pouvez également modifier le format et le type de papier à l'aide du panneau de commandes de l'imprimante. Pour plus d'informations, reportez-vous à la section « Définition du type et du format de papier », page 46.

Attention — Dommages potentiels : Le papier chargé dans le bac doit correspondre au type de papier utilisé par l'imprimante. La température de l'unité de fusion varie en fonction du type de papier spécifié. Des problèmes d'impression peuvent survenir si les paramètres ne sont pas correctement configurés.

Création d'un nom personnalisé pour un type de papier

Utilisation d'Embedded Web Server

1 Ouvrez un navigateur Web, puis tapez l'adresse IP de l'imprimante dans le champ d'adresse.

Remarques :

- Dans la section TCP/IP du menu Réseau/Ports, affichez l'adresse IP. L'adresse IP apparaît sous la forme de quatre séries de chiffres séparées par des points, par exemple 123.123.123.123.
- Si vous utilisez un serveur proxy, désactivez-le temporairement pour charger correctement la page Web.

2 Cliquez sur **Paramètres** > **Menu papier** > **Noms personnalisés**.

3 Sélectionnez un nom personnalisé, puis saisissez un nouveau nom de type de papier personnalisé.

4 Cliquez sur **Envoyer**.

5 Cliquez sur **Types personnalisés**, puis vérifiez si le nom personnalisé a été remplacé par le nouveau nom de type de papier personnalisé.

A partir du panneau de commandes de l'imprimante

1 A partir du panneau de commandes de l'imprimante, allez sur :

 > **Paramètres** >  > **Menu Papier** >  > **Noms personnalisés**

2 Sélectionnez un nom personnalisé, puis saisissez un nouveau nom de type de papier personnalisé.

3 Appuyez sur .

4 Appuyez sur **Types personnalisés**, puis vérifiez si le nom personnalisé a été remplacé par le nouveau nom de type de papier personnalisé.

Attribution d'un nom de type de papier personnalisé

Utilisation d'Embedded Web Server

1 Ouvrez un navigateur Web, puis tapez l'adresse IP de l'imprimante dans le champ d'adresse.

Remarques :

- L'adresse IP de l'imprimante figure dans la section TCP/IP du menu Réseau/Ports. L'adresse IP apparaît sous la forme de quatre séries de chiffres séparées par des points, par exemple 123.123.123.123.
- Si vous utilisez un serveur proxy, désactivez-le temporairement pour charger correctement la page Web.

2 Cliquez sur **Paramètres >Menu papier >Noms personnalisés**.

3 Saisissez un nom pour le type de papier, puis cliquez sur le bouton **Envoyer**.

4 Sélectionnez un type perso, puis vérifiez que le type de papier correct est associé au nom perso.

Remarque : Papier ordinaire est le format de papier associé par défaut à tous les types de papier pour tous les noms personnalisés définis par l'utilisateur.

A partir du panneau de commandes de l'imprimante

1 A partir du panneau de commandes de l'imprimante, naviguez jusqu'à :

 >Paramètres >  >Menu papier >  >Noms personnalisés

2 Saisissez un nom pour le type de papier, puis appuyez sur .

Attribution d'un type de papier personnalisé**Utilisation d'Embedded Web Server**

1 Ouvrez un navigateur Web, puis tapez l'adresse IP de l'imprimante dans le champ d'adresse.

Remarques :

- Dans la section TCP/IP du menu Réseau/Ports, affichez l'adresse IP. L'adresse IP apparaît sous la forme de quatre séries de chiffres séparées par des points, par exemple 123.123.123.123.
- Si vous utilisez un serveur proxy, désactivez-le temporairement pour charger correctement la page Web.

2 Cliquez sur **Paramètres >Menu papier >Types personnalisés**.

3 Sélectionnez un nom de type de papier personnalisé, puis sélectionnez un type de papier.

Remarque : Papier correspond au paramètre usine pour tous les noms personnalisés définis par l'utilisateur.

4 Cliquez sur **Envoyer**.

A partir du panneau de commandes de l'imprimante

1 A partir du panneau de commandes de l'imprimante, allez sur :

 >Paramètres >  >Menu Papier >  >Types personnalisés

2 Sélectionnez un nom de type de papier personnalisé, puis sélectionnez un type de papier.

Remarque : Papier correspond au paramètre usine pour tous les noms personnalisés définis par l'utilisateur.

3 Appuyez sur .

Spécifications relatives au papier et aux supports spéciaux

Remarques :

- Assurez-vous que le format, le type et le grammage du papier sont définis correctement dans l'ordinateur ou le panneau de commandes de l'imprimante.
- Déramez, ventilez et égalisez le support spécial avant de le charger.
- L'imprimante peut imprimer à une vitesse réduite afin de ne pas endommager l'unité de fusion.

Chargement de support spécial

Conseils sur l'utilisation des bostols

Le bostol est un support spécial, épais et monocouche. Ses caractéristiques très variables, telles que sa teneur en eau, son épaisseur et sa texture, peuvent considérablement affecter la qualité d'impression.

- A partir du panneau de commandes de l'imprimante, définissez le format, le type, la texture et le grammage du papier dans le menu Papier de manière à ce qu'ils correspondent aux bostols chargés dans le bac.
- Imprimez toujours un échantillon sur le bostol que vous prévoyez d'utiliser avant d'en acheter en grande quantité.
- Spécifiez la texture et le grammage du papier dans les paramètres du bac de manière à ce qu'ils correspondent à ceux du papier chargé dans le bac.
- La préimpression, la perforation et le pliage peuvent affecter de manière significative la qualité de l'impression et entraîner des problèmes de bourrage ou d'alimentation du papier.
- Avant de charger les bostols dans le bac, déramez-les et ventilez-les pour les détacher. Egalisez les bords sur une surface plane.

Conseils sur l'utilisation des enveloppes

- A partir du panneau de commandes de l'imprimante, définissez le format, le type, la texture et le grammage du papier dans le menu Papier de manière à ce qu'ils correspondent aux enveloppes chargées dans le bac.
- Imprimez toujours un échantillon sur les enveloppes que vous prévoyez d'utiliser avant de les acheter en grande quantité.
- Utilisez des enveloppes spécialement destinées aux imprimantes laser.
- Pour obtenir un niveau de performance optimal, utilisez des enveloppes de 90 g/m² (24 lb) ou de qualité 25 % de coton.
- Utilisez exclusivement des enveloppes neuves et en bon état.
- Pour obtenir des performances optimales et réduire le risque de bourrages, n'utilisez pas d'enveloppes qui :
 - sont trop recourbées ou tordues,
 - adhèrent les unes aux autres ou sont endommagées d'une manière quelconque,
 - contiennent des fenêtres, des trous, des perforations, des zones découpées ou du gaufrage,
 - ont des agrafes métalliques, des cordons, des attaches métalliques pliantes,
 - s'assemblent,

- préaffranchies,
 - présentent une bande adhésive exposée lorsque le rabat est en position scellée ou fermée,
 - présentent des coins pliés,
 - présentent une finition grossière, irrégulière ou vergée.
- Réglez les guides de largeur afin qu'ils correspondent à la largeur des enveloppes.
 - Avant de charger les enveloppes dans le bac, déramez-les et ventilez-les pour les détacher. Egalisez les bords sur une surface plane.

Remarque : un taux d'humidité important (supérieur à 60 %) associé à une température d'impression élevée risque d'entraîner le collage ou le froissement des enveloppes.

Conseils sur l'utilisation des étiquettes

- A partir du panneau de commandes de l'imprimante, définissez le format, le type, la texture et le grammage du papier dans le menu Papier de manière à ce qu'ils correspondent aux étiquettes chargées dans le bac.
- Imprimez toujours un échantillon sur les étiquettes que vous prévoyez d'utiliser avant d'en acheter en grande quantité.
- Utilisez des étiquettes spécialement destinées aux imprimantes laser.
- N'utilisez pas d'étiquettes avec support lisse.
- Utilisez des feuilles d'étiquettes complètes. En effet, les étiquettes des feuilles partiellement utilisées risquent de se décoller pendant l'impression et d'entraîner un bourrage. Les feuilles partiellement utilisées salissent également votre imprimante et votre cartouche avec de l'adhésif, annulant ainsi leurs garanties respectives.
- N'utilisez pas d'étiquettes dont l'adhésif est apparent.
- Avant de charger les étiquettes dans le bac, déramez-les et ventilez-les pour les détacher. Egalisez les bords sur une surface plane.

Conseils sur l'utilisation des transparents

- A partir du panneau de commandes de l'imprimante, définissez le format, le type, la texture et le grammage du papier dans le menu Papier de manière à ce qu'ils correspondent au papier chargé dans le bac.
- Imprimez une page de test sur les transparents que vous prévoyez d'acheter avant de les commander en grande quantité.
- Utilisez des transparents spécialement conçus pour les imprimantes laser.
- Ne laissez pas de traces de doigts sur les transparents pour éviter tout problème de qualité d'impression.
- Avant de charger les transparents, déramez-les et ventilez-les pour éviter qu'ils adhèrent entre eux.

Recommandations relatives au papier

Caractéristiques du papier

Les caractéristiques de papier suivantes affectent la fiabilité et la qualité de l'impression. Lors d'une impression sur ces supports, prenez en compte les facteurs suivants :

Grammage

Les bacs et le chargeur multifonction de l'imprimante peuvent charger automatiquement du papier dont le grammage est compris entre 60 et 176 g/m² (16 à 47 lb), sens machine sur longueur. Le bac 2 100 feuilles peut automatiquement charger du papier dont le grammage peut aller jusqu'à 60 à 135 g/m² (16 à 36 lb), sens machine sur longueur. La rigidité des papiers dont le grammage est inférieur à 60 g/m² (16 lb) peut être insuffisante et empêcher que l'alimentation se fasse correctement, et provoquer ainsi des bourrages.

Remarque : L'impression recto verso est prise en charge pour les grammages de papier allant de 60 à 176 g/m² (16 à 47 lb).

Roulage

On appelle roulage la tendance du support à se recourber aux extrémités. Si le papier se recourbe d'une manière excessive, cela peut provoquer des problèmes d'alimentation. Cela se produit généralement lorsque le papier a transité à l'intérieur de l'imprimante, où il est exposé à des températures élevées. Stocker du papier non emballé dans des endroits chauds, humides, froids et secs, même à l'intérieur des bacs, peut contribuer à ce qu'il se recourbe avant l'impression, provoquant des problèmes d'alimentation.

Lissage

Le degré de lissage du papier affecte directement la qualité de l'impression. Si le papier est trop rugueux, le toner n'est pas réparti correctement. Si le papier est trop lisse, cela peut provoquer des problèmes d'alimentation ou de qualité d'impression. Utilisez toujours des supports dont le degré de lissage est compris entre 100 et 300 points Sheffield ; un degré de lissage compris entre 150 et 250 points Sheffield permet d'obtenir un niveau de qualité optimal.

Teneur en eau

La teneur en eau du papier affecte à la fois la qualité de l'impression et la possibilité, pour l'imprimante, d'alimenter correctement le papier. Conservez le papier dans son emballage d'origine jusqu'à l'utilisation. Vous limiterez ainsi l'exposition du papier aux variations de taux d'humidité susceptibles de réduire les performances.

Stockez le papier sans le sortir de son emballage dans le même environnement que l'imprimante pendant 24 à 48 heures avant de l'utiliser pour l'impression. Si l'environnement de stockage ou de transport est vraiment très différent de celui de l'imprimante, prolongez ce temps d'adaptation de quelques jours. Le papier épais peut également nécessiter un temps d'adaptation plus important.

Sens du papier

Le sens du papier correspond à l'alignement des fibres du papier sur une feuille. Vous avez le choix entre *sens machine sur longueur* (dans le sens de la longueur du papier) et *sens machine sur largeur* (dans le sens de la largeur du papier).

Pour un papier dont le grammage est compris entre 60 et 176 g/m² (16 à 47 lb), il est conseillé d'utiliser du papier sens machine sur longueur.

Teneur en fibres

La plupart des papiers xérogaphiques de qualité supérieure sont constitués de bois réduit en pulpe à 100 % selon un procédé chimique. Il s'agit dans ce cas d'un papier très stable engendrant peu de problèmes d'alimentation et offrant un niveau de qualité supérieur. Le papier qui contient des fibres telles que le coton peut affecter la manipulation.

Choix du papier

Le choix d'un support papier approprié évite les problèmes d'impression et réduit le risque de bourrages.

Pour éviter les bourrages de papier et obtenir une qualité d'impression optimale :

- Utilisez *toujours* du papier neuf en bon état.
- Avant de charger du papier, repérez la face à imprimer recommandée. Cette information est généralement indiquée sur l'emballage.
- *N'utilisez pas* de papier découpé ou rogné manuellement.
- *Ne mélangez pas* plusieurs formats, grammages ou types de papier du même bac d'alimentation, car cela provoquerait des bourrages.
- *N'utilisez pas* de papier couché à moins qu'il soit spécialement conçu pour l'impression électrophotographique.

Sélection de formulaires préimprimés et de papier à en-tête

Conformez-vous aux instructions suivantes lorsque vous sélectionnez des formulaires préimprimés et du papier à en-tête :

- Utilisez du papier sens machine sur longueur dont le grammage est compris entre 60 et 90g/m² (16 à 24 lb).
- Utilisez uniquement des formulaires et du papier à en-tête imprimés à l'aide d'un procédé d'impression lithographique offset ou par gravure.
- Evitez d'utiliser du papier présentant une surface rugueuse ou très texturée.

Utilisez un type d'encre non affecté par la résine du toner. Les types d'encres oxydantes ou à base d'huile répondent généralement à ces exigences, mais pas nécessairement les types d'encre latex.

En cas de doute, contactez votre fournisseur de papier.

Utilisation de papier recyclé et d'autres papiers de bureau

En tant qu'entreprise sensible au respect de l'environnement, nous soutenons l'utilisation de papier recyclé spécialement destiné aux imprimantes laser (impression électrophotographique).

Bien qu'il serait mensonger d'affirmer que tous les papiers recyclés seront correctement chargés, nous testons régulièrement les différents formats de papier recyclés disponibles sur le marché. Ces tests scientifiques sont menés avec rigueur et méthode. De nombreux facteurs sont pris en compte, séparément et ensemble, y compris les facteurs suivants :

- La quantité de déchets après consommation (nous testons les supports composés jusqu'à 100 % de déchets après consommation).
- Les conditions de température et d'humidité (des essais sont effectués en chambres simulant les climats du monde entier).
- La teneur en eau (Le papier machine à écrire doit avoir une faible teneur en eau, soit 4–5 %.)
- Une résistance à la flexion et une rigidité adéquate garantissent une alimentation optimale du papier dans l'imprimante.
- L'épaisseur (et son impact sur la quantité chargée dans un tiroir)
- La rugosité (mesurée en unités Sheffield et son impact sur la clarté de l'impression et l'adhésion du toner au papier)
- La friction (détermine la facilité de séparation des feuilles)
- Le grain et le format (et leur impact sur la planéité du papier, ce qui influence le déplacement plus ou moins fluide du papier dans l'imprimante).
- La luminosité et la texture (aspect et toucher)

Le papier recyclé actuel n'a jamais été d'aussi bonne qualité ; cependant, la quantité de contenu recyclé d'une feuille affecte le niveau de contrôle sur les matières rapportées. Bien que le papier recyclé soit un bon geste pour une

impression respectueuse de l'environnement, il n'est pas parfait. L'énergie requise pour supprimer l'encre et les divers additifs tels que les colorants et « l'adhésif » génère bien souvent davantage d'émissions de carbone que la production de papier traditionnelle. Cependant, l'utilisation de papier recyclé permet d'améliorer la gestion globale des ressources.

L'utilisation responsable du papier basée sur la durée de vie de ses produits est l'une de nos préoccupations majeures. Afin de mieux comprendre l'impact des imprimantes sur l'environnement, l'entreprise a réalisé plusieurs études sur les répercussions des machines en fonction de leur durée de vie et a constaté que le papier est responsable de la majorité (jusqu'à 80 %) des émissions de carbone générées au cours de la vie d'un périphérique (de la conception à la fin de vie). En effet, la fabrication de papier nécessite une importante consommation d'énergie.

Ainsi, nous cherchons à éduquer nos clients et nos partenaires sur la réduction efficace de l'impact du papier. Utiliser du papier recyclé est un bon geste. Éliminer la consommation excessive et inutile du papier permettra un progrès certain. Nous sommes bien équipés pour aider nos clients à réduire les déchets résultant de l'impression et de la photocopie. De plus, l'entreprise encourage l'achat de papier auprès de fournisseurs engagés dans les pratiques de foresterie durable.

Nous ne recommandons pas de fournisseurs spécifiques, mais nous disposons d'une liste de produits adaptés à des applications spéciales. Cependant, les recommandations suivantes lors du choix de votre papier permettront de réduire l'impact de l'impression sur l'environnement :

- 1 Réduisez votre consommation de papier.
- 2 Soyez attentifs à l'origine de la fibre de bois. Achetez auprès de fournisseurs affichant des éco labels tels que le FSC (Forestry Stewardship Council) ou le PEFC (Programme de Reconnaissance des Certifications Forestières). Ces certificats garantissent que la pulpe de bois choisie par le fabricant est issue d'une opération forestière, socialement bénéfique et écologiquement adaptée, qui respecte les pratiques de reforestation.
- 3 Choisissez un papier adapté à vos besoins d'impression : du papier certifié standard de 75 ou 80 g/m² du papier à grammage léger ou du papier recyclé.

Exemples de papiers déconseillés

Les résultats de tests démontrent que l'utilisation des types de papier suivants présente un risque au bon fonctionnement des imprimantes laser :

- Papier traité par un procédé chimique pour permettre d'effectuer des copies sans papier carbone, également appelés papiers CCP (Carbonless Copy Paper).
- Supports préimprimés fabriqués avec des produits chimiques susceptibles de contaminer l'imprimante.
- Supports préimprimés susceptibles d'être affectés par la température de l'unité de fusion.
- Papier préimprimé exigeant un repérage (emplacement d'impression précis sur la page) supérieur à $\pm 2,3$ mm ($\pm 0,9$ po), notamment des formulaires OCR (Optical Character Recognition). Il est parfois possible de régler le repérage dans un logiciel pour imprimer sur ce type de formulaire.
- Supports couchés (de qualité effaçable), supports synthétiques et thermiques.
- Papier à bords irréguliers, papier présentant une surface rugueuse ou très texturée ou papier recourbé.
- Les papiers recyclés qui ne sont pas conformes à la norme EN12281:2002 (Européenne)
- Supports de grammage inférieur à 60 g/m² (16 lb)
- Liasses ou documents.

Stockage du papier

Suivez les recommandations ci-après afin d'éviter les bourrages et les problèmes de qualité d'impression :

- Pour un résultat optimal, stockez le papier à une température de 21°C (70°F), avec une humidité relative de 40 pour cent. La plupart des fabricants d'étiquettes recommandent d'imprimer à des températures comprises entre 18 et 24°C (65 et 75°F) avec une humidité relative de 40 à 60 pour cent.
- Stockez le papier dans des cartons, sur une palette ou une étagère plutôt que sur le sol.
- Stockez les ramettes sur une surface plane.
- Ne placez rien sur les ramettes de supports d'impression.
- Ne retirez le papier du carton ou de l'emballage que lorsque vous êtes prêt à le charger dans l'imprimante. Le carton et l'emballage contribuent à maintenir le papier, propre, sec et à plat.

Formats, grammages et types de papiers pris en charge

Les tableaux suivants fournissent des informations sur les sources de papier standard et optionnelles, ainsi que sur les types de papiers qu'elles prennent en charge.

Remarque : si le format de papier que vous recherchez ne figure pas dans la liste, sélectionnez le format de papier *supérieur*.

Types et grammages de papier pris en charge par l'imprimante

Le moteur de l'imprimante prend en charge les grammages de papier allant de 60 à 176 g/m² (16 à 47 lb).

Type de support	Bac 550 feuilles	Bac 2 100 feuilles	Chargeur & multifonction	Recto verso
Papier	✓	✓	✓	✓
Bristol	✓	X	✓	✓
Enveloppe ordinaire	✓	X	✓	X
Enveloppe grenée	✓	X	✓	X
Étiquettes papier et vinyle	✓	X	✓	X
Étiquettes de pharmacie	✓	X	✓	✓
Transparents	✓	X	✓	X

Formats de papier pris en charge par l'imprimante

Format de papier ¹	Dimensions	Bac à 550 feuilles standard ou optionnel	Bac 2100 feuilles en option	Chargeur & multi-fonction	Recto verso
A4	210 x 297 mm (8,3 x 11,7 po.)	✓	✓	✓	✓
A5	148 x 210 mm (5,8 x 8,3 po.)	✓	✓	✓	✓
A6	105 x 148 mm (4,1 x 5,8 po.)	✓	X	✓	✓
JIS B5	182 x 257 mm (7,2 x 10,1 po.)	✓	X	✓	✓
Lettre	216 x 279 mm (8,5 x 11 po.)	✓	✓	✓	✓
Légal	216 x 356 mm (8,5 x 14 po.)	✓	✓	✓	✓
Executif	184 x 267 mm (7,3 x 10,5 po.)	✓	X	✓	✓
Oficio	216 x 340 mm	✓	✓	✓	✓
Folio	216 x 330 mm	✓	✓	✓	✓
Statement US	140 x 216 mm (5,5 x 8,5 po.)	✓	X	✓	✓
Universel ²	105 x 148 mm à 216 x 356 mm (4,13 x 5,83 po. à 8,5 x 14 po.)	✓	X	✓	✓
	70 x 127 mm à 216 x 356 mm (2,76 x 5 po. à 8,5 x 14 po.)	X	X	✓	X
Enveloppe 7 ¼ (Monarch)	98 x 191 mm (3,9 x 7,5 po.)	✓	X	✓	X
Enveloppe 9	98 x 225 mm (3,9 x 8,9 po.)	✓	X	✓	X
Enveloppe 10	105 x 241 mm (4,1 x 9,5 po.)	✓	X	✓	X
Enveloppe DL	110 x 220 mm (4,3 x 8,7 po.)	✓	X	✓	X
Enveloppe C5	162 x 229 mm (6,38 x 9,01 po.)	✓	X	✓	X

¹ Si votre format de papier par défaut préféré ne peut pas être défini dans le panneau de commandes de l'imprimante, vous pouvez sélectionner, dans le menu Format/Type papier, des formats de papier qui correspondent à la position du guide de longueur dans le bac. Si le format de papier n'est pas disponible, sélectionnez **Universel** ou désactivez le détecteur de format de bac. Pour plus d'informations, contactez l'assistance technique.

² Pour prendre en charge la fonction recto verso, la largeur du format Universel doit mesurer entre 105 mm (4,13 pouces) et 216 mm (8,5 pouces) ; la longueur du format Universel doit mesurer entre 148 mm (5,83 pouces) et 356 mm (14 pouces).

Format de papier ¹	Dimensions	Bac à 550 feuilles standard ou optionnel	Bac 2100 feuilles en option	Chargeur & multi-fonction	Recto verso
Enveloppe B5	176 x 250 mm (6,93 x 9,84 po.)	✓	X	✓	X
Autre enveloppe	98 x 162 mm (3,9 x 6,4 po.) jusqu'à 176 x 250 mm (6,9 x 9,8 po.)	✓	X	✓	X

¹ Si votre format de papier par défaut préféré ne peut pas être défini dans le panneau de commandes de l'imprimante, vous pouvez sélectionner, dans le menu Format/Type papier, des formats de papier qui correspondent à la position du guide de longueur dans le bac. Si le format de papier n'est pas disponible, sélectionnez **Universel** ou désactivez le détecteur de format de bac. Pour plus d'informations, contactez l'assistance technique.

² Pour prendre en charge la fonction recto verso, la largeur du format Universel doit mesurer entre 105 mm (4,13 pouces) et 216 mm (8,5 pouces) ; la longueur du format Universel doit mesurer entre 148 mm (5,83 pouces) et 356 mm (14 pouces).

Formats, types et grammages de papiers pris en charge par les unités de finition

Formats de papier pris en charge

Format de papier	Boîtes aux lettres 4 cases	Réceptacle d'extension haute capacité	Unité de finition d'agrafage	Unité de finition d'agrafage/perforation
A6	✓	✓	X	X
A5	✓	✓	✓ ²	✓ ¹
JIS B5	✓	✓	✓ ¹	✓ ¹
Executif	✓	✓	✓ ¹	✓ ¹
Lettre	✓	✓	✓	✓
A4	✓	✓	✓	✓
Légal	✓	✓	✓	✓ ¹
Folio	✓	✓	✓	✓ ¹
Statement US	✓	✓	✓ ¹	✓ ¹
Universel	✓	✓	X	X
Enveloppes	X	✓	X	X

¹ L'unité de finition empile le papier mais ne l'agrafe pas ni ne le perfore.

² L'unité de finition agrafe le papier s'il est chargé bord court en premier.

Types et grammages de papier pris en charge

Type de support	Grammage du papier	Boîtes aux lettres 4 cases	Réceptacle d'extension haute capacité	Unité de finition d'agrafage	Unité de finition d'agrafage/perforation
Papier ordinaire	90 à 176 g/m ² (24 à 47 lb)	x	✓	x	x
	60 à 90 g/m ² (16 à 24 lb)	✓	✓	✓	✓
Bristol	163 g/m ² (110 lb)	x	✓	✓ *	✓ *
Transparent	146 g/m ² (39 lb)	x	✓	✓ *	✓ *
Recyclé	90 à 176 g/m ² (24 à 47 lb)	x	✓	x	x
	60 à 90 g/m ² (16 à 24 lb)	✓	✓	✓	✓
Étiquettes en papier	180 g/m ² (48 lb)	x	✓	x	x
Étiquettes vinyl	300 g/m ² (92 lb)	x	✓	x	x
Dual web et Integrated	180 g/m ² (48 lb)	x	✓	x	x
Polyester	220 g/m ² (59 lb)	x	✓	x	x
Papier de qualité	90 à 176 g/m ² (24 à 47 lb)	x	✓	x	x
	60 à 90 g/m ² (16 à 24 lb)	✓	✓	✓	✓
Enveloppe	105 g/m ² (28 lb)	x	✓	x	x
Papier à en-tête	90 à 176 g/m ² (24 à 47 lb)	x	✓	x	x
	60 à 90 g/m ² (16 à 24 lb)	✓	✓	✓	✓
Préimprimé	90 à 176 g/m ² (24 à 47 lb)	x	✓	x	x
	60 à 90 g/m ² (16 à 24 lb)	✓	✓	✓	✓

* L'unité de finition empile le papier mais ne l'agrafe pas ni ne le perforé.

Type de support	Grammage du papier	Boîtes aux lettres 4 cases	Réceptacle d'extension haute capacité	Unité de finition d'agrafage	Unité de finition d'agrafage/perforation
Papier de couleur	90 à 176 g/m ² (24 à 47 lb)	x	✓	x	x
	60 à 90 g/m ² (16 à 24 lb)	✓	✓	✓	✓

* L'unité de finition empile le papier mais ne l'agrafe pas ni ne le perfore.

Impression

Impression d'un document

Impression d'un document

- 1 A partir du menu Papier sur le panneau de commandes de l'imprimante, définissez les paramètres Type et format de papier de manière à ce qu'ils correspondent au papier chargé.
- 2 Lancez la tâche d'impression :

Pour les utilisateurs Windows

- a Un document étant ouvert, cliquez sur **Fichier >Impression**.
- b Cliquez sur **Propriétés, Préférences, Options, ou Configuration**.
- c Réglez les paramètres, si nécessaire.
- d Cliquez sur **OK >Impression**.

Pour les utilisateurs Macintosh

- a Personnalisez les paramètres dans la boîte de dialogue Configuration page, si nécessaire :
 - 1 Le document étant ouvert, cliquez sur **Fichier >Configuration page**.
 - 2 Choisissez le format de papier ou créez un format personnalisé correspondant au papier chargé.
 - 3 Cliquez sur **OK**.
- b Personnalisez les paramètres dans la boîte de dialogue Configuration page, si nécessaire :
 - 1 Un document étant ouvert, cliquez sur **Fichier >Impression**
Au besoin, cliquez sur le triangle de développement pour afficher davantage d'options.
 - 2 A partir de la boîte de dialogue Impression et des menus contextuels, réglez les paramètres si nécessaire.
Remarque : Pour l'impression sur un type de papier spécifique, réglez les paramètres de type de papier de manière à ce qu'ils correspondent au papier chargé ou sélectionnez le tiroir ou le chargeur approprié.
 - 3 Cliquez sur **Impression**.

Réglage de l'intensité du toner

Utilisation d'Embedded Web Server

- 1 Ouvrez un navigateur Web, puis tapez l'adresse IP de l'imprimante dans le champ d'adresse.

Remarques :

- Dans la section TCP/IP du menu Réseau/Ports, affichez l'adresse IP. L'adresse IP apparaît sous la forme de quatre séries de chiffres séparées par des points, par exemple 123.123.123.123.
- Si vous utilisez un serveur proxy, désactivez-le temporairement pour charger correctement la page Web.

- 2 Cliquez sur **Paramètres >Paramètres d'impression >Menu qualité >Intensité toner**.

3 Réglez l'intensité du toner, puis cliquez sur **Envoyer**.

A partir du panneau de commandes de l'imprimante

1 A partir du panneau de commandes de l'imprimante, allez sur :

 >Paramètres >  >Paramètres d'impression >  >Menu qualité >  >Intensité toner

2 Réglez l'intensité du toner, puis appuyez sur .

Impression à partir d'un lecteur flash

Lecteurs flash et types de fichiers pris en charge

Remarques :

- Les lecteurs flash USB à grande vitesse doivent prendre en charge la norme pleine vitesse. Les périphériques USB à faible vitesse ne sont pas pris en charge.
- Les lecteurs flash USB doivent prendre en charge le système de fichiers FAT (File Allocation Tables). Les lecteurs formatés avec NTFS (New Technology File System) ou n'importe quel autre système de fichiers ne sont pas pris en charge.

Lecteurs flash recommandés	Type de fichier
<p>De nombreux lecteurs flash sont testés et approuvés en vue d'une utilisation avec l'imprimante. Pour plus d'informations, accédez à l'adresse suivante : http://support.dell.com.</p>	<p>Documents :</p> <ul style="list-style-type: none"> • .pdf • .xps <p>Images :</p> <ul style="list-style-type: none"> • .dcx • .gif • .jpeg ou .jpg • .bmp • .pcx • .tiff ou .tif • .png • .fls

Impression à partir d'un lecteur flash

Remarques :

- Avant d'imprimer un fichier PDF chiffré, vous serez invité à entrer le mot de passe du fichier à partir du panneau de commande.
- Vous ne pouvez pas imprimer des fichiers si vous ne disposez pas des autorisations nécessaires d'impression.

1 Insérez un lecteur flash dans le port USB.



Remarques :

- Une icône de lecteur flash apparaît sur le panneau de commandes de l'imprimante et dans l'icône des travaux suspendus lorsqu'un lecteur flash est inséré.
- Si vous insérez le lecteur flash alors que l'imprimante nécessite une intervention (en cas de bouchage, par exemple), il risque d'être ignoré.
- Si vous insérez le lecteur flash pendant que l'imprimante traite d'autres travaux d'impression, le message **Occupée** s'affiche. Une fois le traitement de ces travaux d'impression terminé, vous devez afficher la liste des travaux suspendus pour imprimer des documents à partir du lecteur flash.

Attention — Dommages potentiels : Ne touchez pas la zone de l'imprimante ou du lecteur flash indiquée lorsque des opérations d'impression, de lecture ou d'écriture sont en cours à partir du périphérique. Vous risquez de perdre des données.



2 Dans le panneau de commandes de l'imprimante, sélectionnez le document à imprimer.

3 Appuyez sur la flèche gauche ou droite pour spécifier le nombre de copies à imprimer, puis appuyez sur **OK**.

Remarques :

- Ne retirez pas le lecteur flash du port USB avant que le document ne soit imprimé.
- Si vous laissez le lecteur flash dans l'imprimante après avoir quitté le premier écran du menu USB, accédez aux travaux suspendus à partir du panneau de commandes de l'imprimante pour imprimer des fichiers depuis le lecteur flash.

Impression de travaux confidentiels et suspendus

Stockage des travaux d'impression dans l'imprimante

1 A partir du panneau de commandes de l'imprimante, parcourez :

> Paramètres > **OK** > Sécurité > **OK** > Impression confidentielle > Sélectionnez le type de travail d'impression.

Type de travail d'impression	Description
PIN non valide maximum	Limite le nombre de codes PIN non valides qu'il est possible de saisir. Remarque : Lorsque le nombre limite est atteint, les travaux d'impression correspondant au nom d'utilisateur et au code PIN sont supprimés.
Expiration des travaux confidentiels	Permet de conserver les travaux d'impression dans l'ordinateur jusqu'à ce que vous entriez le code PIN à partir du panneau de commandes de l'imprimante. Remarque : le code PIN est défini depuis l'ordinateur. Il doit comporter quatre chiffres compris entre 0 et 9.

Remarques :

- les travaux de type Confidentiel, Répéter, Différer et Vérifier l'impression sont supprimés si l'imprimante nécessite davantage de mémoire pour traiter des travaux suspendus supplémentaires.
- Vous pouvez configurer l'imprimante pour stocker les travaux d'impression dans sa mémoire jusqu'à ce que vous les démarriez à partir du panneau de commandes de l'imprimante.
- Tous les travaux d'impression que l'utilisateur peut lancer depuis l'imprimante sont appelés des *travaux suspendus*.

Type de travail d'impression	Description
Répéter. expir. travail	Permet d'imprimer <i>et</i> de stocker les travaux d'impression dans la mémoire de l'imprimante pour réimpression.
Vérifier expir. travail	Vous permet d'imprimer une copie du travail d'impression tandis que les autres copies sont conservées dans l'imprimante. Cette option permet de vérifier si la première copie est satisfaisante. Le travail d'impression est automatiquement supprimé de la mémoire de l'imprimante une fois que toutes les copies sont imprimées.
Différer expir. travail	Permet de stocker les travaux d'impression dans l'imprimante pour une impression ultérieure. Les travaux d'impression sont conservés jusqu'à ce que vous les supprimiez du menu Travaux suspendus.
Remarques : <ul style="list-style-type: none"> • les travaux de type Confidentiel, Répéter, Différer et Vérifier l'impression sont supprimés si l'imprimante nécessite davantage de mémoire pour traiter des travaux suspendus supplémentaires. • Vous pouvez configurer l'imprimante pour stocker les travaux d'impression dans sa mémoire jusqu'à ce que vous les démarriez à partir du panneau de commandes de l'imprimante. • Tous les travaux d'impression que l'utilisateur peut lancer depuis l'imprimante sont appelés des <i>travaux suspendus</i>. 	

2 Appuyez sur .

Impression de travaux confidentiels et suspendus

Remarque : les travaux d'impression confidentiels et vérifiés sont automatiquement supprimés de la mémoire à la fin de l'impression. Les travaux d'impression répétés et différés sont conservés par l'imprimante jusqu'à ce que vous décidiez de les supprimer.

Pour les utilisateurs Windows

- 1 Un document étant ouvert, cliquez sur **Fichier > Impression**.
- 2 Cliquez sur **Propriétés, Préférences, Options, ou Configuration**.
- 3 Cliquez sur **Impression et conserver**.
- 4 Sélectionnez le type de travail d'impression (Confidentiel, Différer l'impression, Répéter l'impression ou Vérifier l'impression), puis attribuez un nom d'utilisateur. Pour un travail d'impression confidentiel, entrez également un code PIN à 4 chiffres.
- 5 Cliquez sur **OK** ou sur **Impression**.
- 6 A partir du panneau de commandes, lancez le travail d'impression.
 - Pour les travaux d'impression confidentiels, accédez à :
Tâches suspendues > sélectionnez votre nom d'utilisateur > **Travaux confidentiels** > entrez le PIN > sélectionnez le travail d'impression > spécifiez le nombre de copies > **Impression**
 - Pour les autres travaux d'impression, accédez à :
Tâches suspendues > sélectionnez votre nom d'utilisateur > sélectionnez le travail d'impression > spécifiez le nombre de copies > **Impression**





Pour les utilisateurs Macintosh

- 1 Un document étant ouvert, cliquez sur **Fichier > Impression**
Au besoin, cliquez sur le triangle de développement pour afficher davantage d'options.
- 2 A partir des options d'impression ou du menu contextuel Copies & pages, choisissez l'option **Routage du travail**.
- 3 Sélectionnez le type de travail d'impression (Confidentiel, Différer l'impression, Répéter l'impression ou Vérifier l'impression), puis attribuez un nom d'utilisateur. Pour un travail d'impression confidentiel, entrez également un code PIN à 4 chiffres.
- 4 Cliquez sur **OK** ou sur **Impression**.
- 5 A partir du panneau de commandes, lancez le travail d'impression :
 - Pour les travaux d'impression confidentiels, accédez à :
Tâches suspendues > sélectionnez votre nom d'utilisateur > **Travaux confidentiels** > entrez le PIN > sélectionnez le travail d'impression > spécifiez le nombre de copies > **Impression**
 - Pour les autres travaux d'impression, accédez à :
Tâches suspendues > sélectionnez votre nom d'utilisateur > sélectionnez le travail d'impression > spécifiez le nombre de copies > **Impression**

Impression de pages d'informations

Pour plus d'informations sur l'impression des pages d'informations, reportez-vous à « Impression d'une page des paramètres de menu », page 44 et à « Impression d'une page de configuration du réseau », page 45.

Impression de la liste des échantillons de polices

- 1 A partir du panneau de commandes de l'imprimante, parcourez :
 > Paramètres >  > Rapports >  > Impression polices
- 2 Appuyez sur la flèche vers le haut ou vers le bas pour sélectionner un paramètre de police.
- 3 Appuyez sur .

Remarque : Les polices PDS n'apparaissent que lorsque le flux de données PDS est activé.

Impression de la liste des répertoires



A partir du panneau de commandes de l'imprimante, parcourez :

 > Paramètres > Rapports >  > Imprimer répertoire > 

Remarque : L'élément du menu Imprimer répertoire s'affiche uniquement lorsque la carte de mémoire flash en option ou le disque dur de l'imprimante, formaté et non défectueux est installé.

Annulation d'un travail d'impression

Annulation d'un travail d'impression depuis le panneau de commandes de l'imprimante

Appuyez sur la touche  >  du panneau de commandes de l'imprimante.

Annulation d'un travail d'impression depuis l'ordinateur

Pour les utilisateurs Windows

- 1 Ouvrez le dossier Imprimantes.
 - a Cliquez sur  ou sur **Démarrer**, puis sur **Exécuter**.
 - b Dans la boîte de dialogue Démarrer Recherche ou Exécuter, saisissez **contrôler les imprimantes**.
 - c Appuyez sur **Entrée** ou cliquez sur **OK**.
- 2 Cliquez deux fois sur cette icône.
- 3 Sélectionnez le travail d'impression à annuler.
- 4 Cliquez sur **Supprimer**.

Pour les utilisateurs Macintosh

- 1 Depuis le menu Pomme, accédez à l'une des options suivantes :
 - **Préférences système > Imprimantes et scanners** > sélectionnez une imprimante > **Ouvrir la file d'attente d'impression**
 - **Préférences système > Imprimantes et télécopieurs** > sélectionnez une imprimante > **Ouvrir la file d'attente d'impression**
- 2 Dans la fenêtre d'imprimante, sélectionnez le travail d'impression à annuler, puis cliquez sur **Supprimer**.

Présentation des menus de l'imprimante

Liste des menus

Menu Papier	Rapports	Réseau/Ports
Alimentation par défaut	Page des paramètres de menus	NIC actif
Format/Type papier	Statistiques du périphérique	Réseau standard ²
Configurer l'MP	Test agraf.	USB standard
Changer format	Page de configuration du réseau ¹	Parallèle [x]
Texture du papier	Liste des profils	Série [x]
Grammage du papier	Imprimer polices	Configuration de la SMTP - Ajouter
Chargement du papier types personnalisés	Imprimer répertoire	
Configuration générale	Rapport d'inventaire	
configuration du réceptacle		
Sécurité	Paramètres	Aide
Divers paramètres de sécurité ³	Paramètres généraux	Imprimer tous les guides
Impression confidentielle	Menu Lecteur flash	Qualité impression
Journal d'audit de sécurité	Paramètres d'impression	Guide d'impression
Définir la date et l'heure		Guide des défauts d'impression
		Guide d'information

¹ En fonction de la configuration de l'imprimante, cette option de menu est Page de configuration du réseau ou Page de configuration du réseau [x].

² En fonction de la configuration de l'imprimante, cette option de menu est Réseau standard ou Réseau [x].

Papier, menu

Alimentation par défaut, menu

Utilisation	A
Alimentation par défaut Tiroir [x] Chargeur MF Manuel Papier Manuel enveloppe	Choisir l'alimentation papier par défaut pour tous les travaux d'impression Remarques : <ul style="list-style-type: none"> • Tiroir 1 (tiroir standard) correspond au paramètre usine. • Dans le menu Papier, définissez Configurer MF sur Cassette pour que le chargeur MF s'affiche en tant que paramètre du menu. • Si vous avez chargé le même format et le même type de papier dans deux tiroirs, et si les tiroirs sont configurés avec les mêmes options, les tiroirs sont automatiquement liés. Lorsqu'un tiroir est vide, le papier de l'autre tiroir lié est utilisé pour l'impression.

Menu Format/Type papier

Utilisation	A
<p>Format bac [x]</p> <ul style="list-style-type: none"> A4 A5 A6 JIS-B5 Lettre Légal Executif Oficio (Mexique) Folio Statement US Universal Enveloppe 7 ¼ Enveloppe 9 Enveloppe 10 Enveloppe DL Enveloppe C5 Enveloppe B5 Autre enveloppe 	<p>Spécifiez le format du papier chargé dans chaque bac.</p> <p>Remarques :</p> <ul style="list-style-type: none"> • Lettre US correspond au format par défaut aux Etats-Unis. A4 correspond au format international par défaut. • Si vous avez chargé le même format et le même type de papier dans deux bacs, et si les bacs sont configurés avec les mêmes options, les bacs sont automatiquement liés. Le chargeur multifonction peut aussi être lié. Lorsqu'un bac est vide, le papier de l'autre bac lié est utilisé pour l'impression. • Le papier de format A6 n'est pris en charge que dans le Bac 1 et le chargeur multifonction.
<p>Type bac [x]</p> <ul style="list-style-type: none"> Papier ordinaire Bristol Transparent Recyclé Etiquettes Etiquettes vinyl Papier de qualité Enveloppe Enveloppe grenée Papier à en-tête Préimprimé Papier de couleur Papier léger Papier lourd Chiffon/grené Type perso [x] 	<p>Indiquer le type de papier chargé dans chaque bac d'alimentation.</p> <p>Remarques :</p> <ul style="list-style-type: none"> • Papier normal correspond au paramètre usine défini pour le bac 1. Type perso [x] correspond au paramètre usine défini pour les autres bacs. • Le cas échéant, le nom défini par l'utilisateur s'affiche à la place de Type perso [x]. • Ce menu permet de configurer le chaînage automatique des bacs.
<p>Remarque : Seuls les bacs et les chargeurs installés sont répertoriés dans ce menu.</p>	

Utilisation	A
<p>Frmt chargeur MF</p> <ul style="list-style-type: none"> A4 A5 A6 JIS B5 Lettre Légal Executif Oficio (Mexique) Folio Statement US Universal Enveloppe 7 ¼ Enveloppe 9 Enveloppe 10 Enveloppe DL Enveloppe C5 Enveloppe B5 Autre enveloppe 	<p>Indiquez le format du papier chargé dans le dispositif d'alimentation polyvalent.</p> <p>Remarques :</p> <ul style="list-style-type: none"> • Lettre US correspond au format par défaut aux Etats-Unis. A4 correspond au format international par défaut. • A partir du menu Papier, définissez Configurer MF sur Casette pour que le format du chargeur multifonction s'affiche en tant que menu. • Le chargeur multifonction ne détecte pas automatiquement le format du papier. Assurez-vous de définir la valeur du format du papier
<p>Type chargeur MF</p> <ul style="list-style-type: none"> Papier ordinaire Bristol Transparent Recyclé Etiquettes Etiquettes vinyl Papier de qualité Enveloppe Enveloppe grenée Papier à en-tête Préimprimé Papier de couleur Papier léger Papier lourd Chiffon/grené Type perso [x] 	<p>Indiquer le format du papier chargé dans le chargeur multifonction.</p> <p>Remarques :</p> <ul style="list-style-type: none"> • Papier normal correspond au paramètre usine. • A partir du menu Papier, définissez Configurer MF sur Casette pour que le type du chargeur multifonction s'affiche en tant que menu.
<p>Remarque : Seuls les bacs et les chargeurs installés sont répertoriés dans ce menu.</p>	

Utilisation	A
Format de papier manuel A4 A5 A6 JIS B5 Lettre Légal Executif Oficio (Mexique) Folio Statement US Universal	Indiquez le format du papier chargé manuellement. Remarque : Lettre US correspond au format par défaut aux Etats-Unis. A4 correspond au format international par défaut.
Type de papier manuel Papier ordinaire Bristol Transparent Recyclé Etiquettes Etiquettes vinyl Papier de qualité Papier à en-tête Préimprimé Papier de couleur Papier léger Papier lourd Chiffon/grené Type perso [x]	Indiquer le type de papier chargé manuellement. Remarques : <ul style="list-style-type: none"> • Papier normal correspond au paramètre usine. • A partir du menu Papier, définissez Configurer MF sur Manuel pour que Type de papier manuel s'affiche en tant que menu.
Format d'enveloppe manuel Enveloppe 7 ¼ Enveloppe 9 Enveloppe 10 Enveloppe DL Enveloppe C5 Enveloppe B5 Autre enveloppe	Indiquer le format d'enveloppe chargé manuellement. Remarque : Enveloppe 10 correspond au format par défaut aux Etats-Unis. Enveloppe DL correspond au format par défaut aux Etats-Unis.
Type d'enveloppe manuel Enveloppe Enveloppe grenée Type perso [x]	Indiquer le type d'enveloppe chargé manuellement Remarque : Enveloppe correspond au paramètre usine.
Remarque : Seuls les bacs et les chargeurs installés sont répertoriés dans ce menu.	

Menu Configurer MF

Utilisation	Pour
Configurer MF Cassette Manuel Premier	Déterminer le temps d'alimentation en papier dans le chargeur multifonction. Remarques : <ul style="list-style-type: none"> • Cassette correspond au paramètre usine. Il permet de configurer le chargeur multifonction comme source d'alimentation automatique. • Manuel permet de configurer le chargeur multifonction uniquement pour les travaux d'impression manuelle. • Premier permet de configurer le chargeur multifonction comme principale source d'alimentation.

Menu Changer format

Utilisation	A
Changer format Hors fonction Statement/A5 Lettre / A4 Liste complète	Changez le format de papier spécifiée si le format de papier demandé n'est pas disponible. Remarques : <ul style="list-style-type: none"> • Liste complète est le paramètre par défaut. Tous les changements possibles sont autorisés. • Hors fonction indique qu'aucun changement de format n'est autorisé. • La configuration d'un format de substitution permet que le travail d'impression continue sans que Modifier papier n'apparaisse.

Texture du papier, menu

Utilisation	A
Plain Texture Lisse Normale Rough	Indiquer la texture relative du papier ordinaire chargé dans un bac donné. Remarque : Normale correspond au paramètre usine.
Texture bristol Lisse Normale Rough	Indiquer la texture relative du bristol chargé dans un bac donné. Remarques : <ul style="list-style-type: none"> • Normale correspond au paramètre usine. • Ces options s'affichent uniquement si le format bristol est pris en charge.
Texture transparent Lisse Normale Rough	Indiquer la texture relative des transparents chargés dans un bac donné. Remarque : Normale correspond au paramètre usine.
Text. papier recyclé Lisse Normale Rough	Indiquer la texture relative du papier recyclé chargé dans un bac donné. Remarque : Normale correspond au paramètre usine.
Labels Texture Lisse Normale Rough	Indiquer la texture relative des étiquettes chargées dans un bac donné. Remarque : Normale correspond au paramètre usine.

Utilisation	A
Texture étiquettes en vinyle Lisse Normale Rough	Indiquer la texture relative des étiquettes en vinyle chargées dans un bac donné. Remarque : Normale correspond au paramètre usine.
Bond Texture Lisse Normale Rough	Indiquer la texture relative du papier qualité chargé dans un bac donné. Remarque : Grenée correspond au paramètre usine.
Texture envelop. Lisse Normale Rough	Indiquer la texture relative des enveloppes chargées dans un bac donné. Remarque : Normale correspond au paramètre usine.
Texture enveloppe grenée Rough	Indiquer la texture relative des enveloppes grenées chargées dans un bac donné. Remarque : Grenée correspond au paramètre usine.
Texture papier en-tête Lisse Normale Rough	Indiquer la texture relative du papier à en-tête chargé dans un bac donné. Remarque : Normale correspond au paramètre usine.
Texture préimprimés Lisse Normale Rough	Indiquer la texture relative du papier préimprimé chargé dans un bac donné. Remarque : Normale correspond au paramètre usine.
Texture couleur Lisse Normale Rough	Indiquer la texture relative du papier couleur chargé dans un bac donné. Remarque : Normale correspond au paramètre usine.
Texture légère Lisse Normale Rough	Indiquer la texture relative du papier léger chargé dans un bac donné. Remarque : Normale correspond au paramètre usine.
Texture lourde Lisse Normale Rough	Indiquer la texture relative du papier lourd chargé dans un bac donné. Remarque : Normale correspond au paramètre usine.
Texture grenée/chiffon Rough	Indiquer la texture relative du papier grené/chiffon chargé dans un bac donné. Remarque : Grenée correspond au paramètre usine.
Texture perso [x] Lisse Normale Rough	Indiquer la texture relative du papier personnalisé chargé dans un bac donné. Remarque : Normale correspond au paramètre usine.

Menu Grammage du papier

Utilisation	A
Grammage normal Clair Normale Grammage élevé	Indiquez le grammage relatif du papier ordinaire chargé. Remarque : Normale correspond au paramètre usine.
Grammage bristol Clair Normale Grammage élevé	Indiquez le grammage relatif du bristol chargé. Remarque : Normale correspond au paramètre usine.
Grammage transparent Clair Normale Grammage élevé	Indiquez le grammage relatif des transparents chargés. Remarque : Normale correspond au paramètre usine.
Gram papier recyclé Clair Normale Grammage élevé	Indiquez le grammage relatif du papier recyclé chargé. Remarque : Normale correspond au paramètre usine.
Grammage étiquettes Clair Normale Grammage élevé	Indiquez le grammage relatif des étiquettes chargées. Remarque : Normale correspond au paramètre usine.
Grammage étiquettes vinyle Clair Normale Grammage élevé	Indiquez le grammage relatif des étiquettes en vinyle chargées. Remarque : Normale correspond au paramètre usine.
Grammage qualité Clair Normale Grammage élevé	Indiquez le grammage relatif du papier à lettre chargé. Remarque : Normale correspond au paramètre usine.
Grammage enveloppe Clair Normale Grammage élevé	Indiquez le grammage relatif de l'enveloppe chargée. Remarque : Normale correspond au paramètre usine.
Grammage enveloppe grenée Clair Normale Grammage élevé	Indiquez le grammage relatif de l'enveloppe rugueuse chargée. Remarque : Normale correspond au paramètre usine.
Grammage en-tête Clair Normale Grammage élevé	Indiquez le grammage relatif du papier à en-tête chargé. Remarque : Normale correspond au paramètre usine.

Utilisation	A
Grammage préimprimés Clair Normale Grammage élevé	Indiquez le grammage relatif du papier préimprimé chargé. Remarque : Normale correspond au paramètre usine.
Grammage couleur Clair Normale Grammage élevé	Indiquez le grammage relatif du papier couleur chargé. Remarque : Normale correspond au paramètre usine.
Grammage léger Clair	Indiquez que le grammage du papier chargé est léger.
Grammage lourd Grammage élevé	Indiquez que le grammage du papier chargé est lourd.
Grammage chiffon/grené Clair Normale Grammage élevé	Indiquez le grammage relatif du papier chiffon ou grené chargé. Remarque : Normale correspond au paramètre usine.
Grammage perso [x] Clair Normale Grammage élevé	Indiquez le grammage relatif du papier personnalisé chargé. Remarques : <ul style="list-style-type: none"> • Normale correspond au paramètre usine. • Les options s'affichent uniquement lorsque le type personnalisé est pris en charge.

Menu Chargement du papier

Utilisation	A
Chargement bostols Recto verso Désactivé	Déterminez et configurez les impressions en recto verso pour tous les travaux d'impression qui précisent le type de papier Bristol.
Chargt papier recyclé Recto verso Désactivé	Déterminez et configurez les impressions en recto verso pour tous les travaux d'impression qui précisent le type de papier Recyclé.
Chargement étiquettes Recto verso Désactivé	Déterminez et configurez les impressions en recto verso pour tous les travaux d'impression qui précisent le type de papier Etiquettes.
Chargement étiquettes en vinyle Recto verso Désactivé	Déterminez et configurez les impressions en recto verso pour tous les travaux d'impression qui précisent le type de papier Vinyle.
Remarques : <ul style="list-style-type: none"> • Désactivé correspond au paramètre usine pour toutes les sélections du menu Chargement du papier. • Recto verso définit par défaut l'impression recto verso de tous les travaux d'impression à moins qu'une impression simple soit sélectionnée à partir de Propriétés d'impression ou à partir de la boîte de dialogue Imprimer, selon votre système d'exploitation. 	

Utilisation	A
Chargement qualité Recto verso Désactivé	Déterminez et configurez les impressions en recto verso pour tous les travaux d'impression qui précisent le type de papier Pap. qualité.
Chargement en-tête Recto verso Désactivé	Déterminez et configurez les impressions en recto verso pour tous les travaux d'impression qui précisent le type de papier Papier à en-tête.
Chargement préimprimés Recto verso Désactivé	Déterminez et configurez les impressions en recto verso pour tous les travaux d'impression qui précisent le type de papier Préimprimé.
Chargement couleur Recto verso Désactivé	Déterminez et configurez les impressions en recto verso pour tous les travaux d'impression qui précisent le type de papier Couleur.
Chargement léger Recto verso Désactivé	Déterminez et configurez les impressions en recto verso pour tous les travaux d'impression qui précisent le type de papier Léger.
Chargement lourd Recto verso Désactivé	Déterminez et configurez les impressions en recto verso pour tous les travaux d'impression qui précisent le type de papier Lourd.
Chargement grené/chiffon Recto verso Désactivé	Déterminez et configurez les impressions en recto verso pour tous les travaux d'impression qui précisent le type de papier Grené ou Chiffon.
Chargement perso [x] Recto verso Désactivé	Déterminez et configurez les impressions en recto verso pour tous les travaux d'impression qui précisent le type de papier Personnalisé [x]. Remarque : Chargement perso [x] est disponible uniquement si le type personnalisé est pris en charge.
Remarques : <ul style="list-style-type: none"> Désactivé correspond au paramètre usine pour toutes les sélections du menu Chargement du papier. Recto verso définit par défaut l'impression recto verso de tous les travaux d'impression à moins qu'une impression simple soit sélectionnée à partir de Propriétés d'impression ou à partir de la boîte de dialogue Imprimer, selon votre système d'exploitation. 	

Types personnalisés, menu

Utilisation	A
Type perso [x] Papier Bristol Transparent Chiffon/grené Etiquettes Enveloppe	Associe un type de papier ou de support spécial à un nom Type perso correspondant au paramètre usine ou à un nom personnalisé défini par l'utilisateur via Embedded Web Server. Remarques : <ul style="list-style-type: none"> Papier correspond au paramètre usine. Le type de papier personnalisé doit être pris en charge par le tiroir sélectionné ou le chargeur multi-fonction pour que l'impression puisse se faire à partir de cette source.

Utilisation	A
Recyclé Papier Bristol Transparent Chiffon/grené Etiquettes Enveloppe	Indique un type de papier lorsque le paramètre Recyclé est sélectionné dans d'autres menus. Remarques : <ul style="list-style-type: none"> • Papier correspond au paramètre usine. • Le type de papier personnalisé doit être pris en charge par le tiroir sélectionné ou le chargeur multi-fonction pour que l'impression puisse se faire à partir de cette source.

Menu Configuration générale

Utilisation	A
Unités de mesure Pouces Millimètres	Identifier l'unité de mesure. Remarques : <ul style="list-style-type: none"> • L'unité par défaut pour les Etats-Unis est le pouce. • L'unité internationale par défaut est le millimètre.
Largeur portrait 3 à 8,5 pouces 76 à 216 mm	Définir la largeur portrait. Remarques : <ul style="list-style-type: none"> • Si la valeur dépasse la largeur maximum, l'imprimante utilise la valeur maximum autorisée. • La valeur 8,5 pouces correspond au paramètre usine pour les Etats-Unis. Vous pouvez augmenter la largeur par incrément de 0,01 pouce. • La valeur 216 mm correspond au paramètre usine utilisé à l'international. Vous pouvez augmenter la largeur par incrément de 1 mm.
Hauteur portrait 3 à 14,17 pouces 76 à 360 mm	Définir la hauteur portrait. Remarques : <ul style="list-style-type: none"> • Si la valeur dépasse la hauteur maximum, l'imprimante utilise la valeur maximum autorisée. • La valeur 14 pouces correspond au paramètre usine pour les Etats-Unis. Vous pouvez augmenter la hauteur par incrément de 0,01 pouce. • La valeur 356 mm correspond au paramètre usine utilisé à l'international. Vous pouvez augmenter la hauteur par incrément de 1 mm.
Sens d'alimentation Bord court Bord long	Indiquer le sens d'alimentation si le papier peut être chargé dans les deux sens. Remarques : <ul style="list-style-type: none"> • Bord court correspond au paramètre par défaut. • Bord long est affiché uniquement lorsque le bord le plus long est plus court que la largeur maximum prise en charge par le bac.

Menu Configuration du réceptacle

Utilisation	A
Réceptacle de sortie Réceptacle standard Réceptacle [x]	Indique le réceptacle par défaut. Remarques : <ul style="list-style-type: none"> • Si plusieurs réceptacles portent le même nom, celui-ci n'apparaît qu'une fois dans le menu. • Réceptacle standard correspond au paramètre usine.
Config. réceptacles Boîte à lettres Chaînage Secondaire Chaînage optionnel Taper affectation	Définit les options de configuration des réceptacles. Remarques : <ul style="list-style-type: none"> • Boîte à lettres correspond au paramètre usine. Il permet de traiter chaque réceptacle en tant que boîte à lettres séparée. • Chaînage permet de configurer tous les réceptacles disponibles comme s'il s'agissait d'un seul réceptacle de grande capacité. • Secondaire permet de configurer chaque réceptacle comme boîte à lettres distincte. • Chaînage optionnel permet de relier tous les réceptacles disponibles, à l'exception du réceptacle standard, et s'affiche uniquement si plusieurs réceptacles optionnels sont installés. • Taper affectation permet d'affecter chaque type de papier à un réceptacle ou à un ensemble de réceptacles liés. • Les réceptacles ayant des noms identiques sont automatiquement liés à moins que le paramètre Chaînage optionnel ne soit sélectionné.
Réceptacle secondaire Réceptacle standard Réceptacle [x]	Indique un autre réceptacle lorsque le réceptacle désigné est plein. Remarques : <ul style="list-style-type: none"> • Réceptacle standard correspond au paramètre usine. • Si plusieurs réceptacles portent le même nom, celui-ci n'apparaît qu'une fois dans la liste des réceptacles. • [x] correspond à tout chiffre compris entre 1 et 12 si les réceptacles optionnels correspondants sont installés.
Type/réceptacle Réc. papier normal Réc. bostols Réc. transparents Réc. recyclé Réc. étiquettes Réc. étiquettes en vinyle Réc. qualité Réc. enveloppe Réc. enveloppe grenée Réc. en-tête Réc. préimprimés Réc. couleur Réc. papier léger Réc. papier lourd Réc. papier chiffon/grené Réceptacle perso [x]	Sélectionnez un réceptacle pour chaque type de papier pris en charge. Pour chaque type, sélectionnez les options suivantes : Désactivé Réceptacle standard Réceptacle [x] Remarques : <ul style="list-style-type: none"> • Désactivé correspond au paramètre usine. • [x] correspond à tout chiffre compris entre 1 et 12 si les réceptacles optionnels correspondants sont installés. • Si plusieurs réceptacles portent le même nom, celui-ci n'apparaît qu'une fois dans la liste des réceptacles.

Menu Rapports

Menu Rapports

Utilisation	A
Page des paramètres de menus	Imprimer un rapport contenant les informations sur le papier chargé dans les bacs, la mémoire installée, le nombre total de pages, l'alarme, les délais, la langue du panneau de commandes de l'imprimante, l'adresse TCP/IP, l'état des fournitures, l'état de la connexion du réseau, ainsi que d'autres informations.
Statistiques du périphérique	Imprimer un rapport contenant les statistiques de l'imprimante, notamment des informations sur les fournitures et sur les pages imprimées.
Test agraf.	Imprimer un rapport confirmant que l'unité de finition d'agrafage fonctionne correctement. Remarque : Ce menu s'affiche uniquement si une unité de finition d'agrafage en option est installée.
Page de configuration du réseau	Imprimer un rapport contenant des informations utiles sur les paramètres de l'imprimante réseau telles que des informations d'adresse TCP/IP. Remarque : cette option est disponible uniquement sur les imprimantes réseau et les imprimantes connectées à des serveurs d'impression.
Page de configuration du réseau [x]	Imprimer un rapport contenant des informations utiles sur les paramètres de l'imprimante réseau telles que des informations d'adresse TCP/IP. Remarques : <ul style="list-style-type: none"> • Cette option est disponible uniquement si plusieurs options réseau sont installées. • cette option est disponible uniquement sur les imprimantes réseau et les imprimantes connectées à des serveurs d'impression.
Liste des profils	Imprimer la liste des profils stockés dans l'imprimante. Remarque : Cette option de menu s'affiche uniquement lorsque LDSS est activé.
Imprimer polices Polices PCL Polices PostScript	Imprimer un rapport de toutes les polices disponibles pour le langage d'imprimante sélectionné. Remarque : Une liste distincte est disponible pour les émulations PostScript et PCL.
Imprimer répertoire	Imprimer la liste des ressources stockées sur une carte mémoire flash ou sur un disque dur en option. Remarques : <ul style="list-style-type: none"> • La taille du tampon de travail doit être définie sur 100 %. • Vérifiez que la carte mémoire flash en option ou le disque dur de l'imprimante est installé correctement et fonctionne convenablement. • Cette option s'affiche uniquement lorsque un lecteur flash ou un disque dur d'imprimante en option est installé.
Rapport d'inventaire	Imprimer un rapport contenant des informations d'inventaire, notamment le numéro de série et le nom de modèle de l'imprimante.

Menu Réseau/Ports

Menu NIC actif

Utilisation	A
NIC actif Auto [liste des cartes réseau disponibles]	Permettre à l'imprimante de se connecter à un réseau. Remarques : <ul style="list-style-type: none"> • Auto correspond au paramètre usine. • Cette option de menu apparaît uniquement si un adaptateur réseau optionnel est installé.

Menu Réseau standard ou Réseau [x]

Remarque : Seuls les ports actifs apparaissent dans ce menu. Tous les ports inactifs sont omis.

Utilisation	A
PCL SmartSwitch Activé Désactivé	Configurer l'imprimante afin qu'elle passe automatiquement en mode d'émulation PCL lorsqu'un travail d'impression le requiert, quel que soit le langage par défaut de l'imprimante. Remarques : <ul style="list-style-type: none"> • Activé correspond au paramètre usine. • Si PCL SmartSwitch est désactivé, l'imprimante n'analyse pas les données entrantes et utilise le langage d'impression par défaut spécifié dans le menu Configuration.
PS SmartSwitch Activé Désactivé	Configurer l'imprimante afin qu'elle passe automatiquement en mode d'émulation PS lorsqu'un travail d'impression le requiert, quel que soit le langage par défaut de l'imprimante. Remarques : <ul style="list-style-type: none"> • Activé correspond au paramètre usine. • Si PS SmartSwitch est désactivé, l'imprimante n'analyse pas les données entrantes et utilise le langage d'impression par défaut spécifié dans le menu Configuration.
Mode NPA Désactivé Auto	Configurez l'imprimante afin qu'elle effectue le traitement spécial requis pour le mode de communication bidirectionnelle, conformément au protocole NPA. Remarques : <ul style="list-style-type: none"> • Auto correspond au paramètre usine. • La modification de ce paramètre depuis le panneau de commandes de l'imprimante entraîne le redémarrage de l'imprimante lorsque vous quittez le menu. La sélection de menu est ensuite mise à jour.

Utilisation	A
Tampon réseau Auto 3 Ko à [taille maximale autorisée]	Configurer la taille du tampon d'entrée du réseau. Remarques : <ul style="list-style-type: none"> • Auto correspond au paramètre usine. • Cette valeur est modifiable par incrément de 1 Ko. • La taille maximale dépend de la quantité de mémoire de l'imprimante, de la taille des autres mémoires tampon et de la valeur définie pour l'option Economiser ressource (Activé ou Désactivé). • Pour augmenter au maximum la taille du tampon réseau, désactivez ou réduisez la taille des tampons parallèle, série et USB. • La modification de ce paramètre depuis le panneau de commandes de l'imprimante entraîne le redémarrage de l'imprimante lorsque vous quittez le menu. La sélection de menu est ensuite mise à jour.
Tampon d'impression Désactivé Activé Auto	Stockez temporairement les travaux d'impression dans le disque dur de l'imprimante avant de l'imprimer. Ce menu s'affiche uniquement lorsqu'un disque formaté est installé. Remarques : <ul style="list-style-type: none"> • Désactivé correspond au paramètre usine. • Si cette option est activée, les travaux d'impression sont mis en mémoire tampon sur le disque dur de l'imprimante. • Si elle est définie sur Auto, les travaux d'impression sont mis en mémoire tampon uniquement lorsque l'imprimante traite des données provenant d'un autre port. • La modification de ce paramètre depuis le panneau de commandes de l'imprimante entraîne le redémarrage de l'imprimante lorsque vous quittez le menu. La sélection de menu est ensuite mise à jour.
PS binaire Mac Activé Désactivé Auto	Configurez l'imprimante afin qu'elle traite les travaux d'impression PostScript binaire Macintosh. Remarques : <ul style="list-style-type: none"> • Auto correspond au paramètre usine. • Si l'option est désactivée, les travaux d'impression sont filtrés à l'aide d'un protocole standard. • Si l'option est activée, l'imprimante traite les travaux d'impression PostScript binaire bruts.
Configuration réseau standard OU Configuration réseau [x] Rapports Carte réseau TCP/IP IPv6 Sans fil AppleTalk	Afficher et définir les paramètres réseau de l'imprimante. Remarque : Le menu Sans fil s'affiche uniquement quand l'imprimante est connectée à un réseau sans fil.

Menu Rapports

Pour accéder au menu, naviguez jusqu'à l'une des options suivantes :

- Réseau/Ports >Réseau standard >Configuration du réseau standard >Rapports
- Réseau/Ports >Réseau [x] >Configuration du réseau [x] >Rapports

Utilisation	A
Imprimer page de configuration	Imprimer un rapport contenant des informations utiles sur les paramètres de l'imprimante réseau telles que l'adresse TCP/IP.

Menu Carte Réseau

Pour accéder au menu, naviguez jusqu'à l'une des options suivantes :

- Réseau/Ports >Réseau standard >Configuration du réseau standard >Carte réseau
- Réseau/Ports >Réseau [x] >Configuration du réseau [x] >Carte réseau

Utilisation	A
Afficher l'état de la carte Connectée Déconnectée	Affiche l'état de la connexion de l'adaptateur réseau sans fil.
Afficher la vitesse de la carte	Affiche la vitesse de l'adaptateur réseau sans fil actif.
Adresse réseau UAA AAL	Affiche les adresses réseau.
Délai d'exécution 0, 10–225 secondes	Fixe le temps (en secondes) qu'il faut pour annuler un travail d'impression réseau. Remarques : <ul style="list-style-type: none"> • 90 secondes correspond au paramètre usine par défaut. • La valeur 0 désactive le délai • Si une valeur entre 1 et 9 est sélectionnée, le message Non valide s'affiche à l'écran et la valeur n'est pas enregistrée.
Page d'en-tête Désactivé Activé	Permet à l'imprimante d'imprimer une page d'en-tête. Remarque : Désactivé correspond au paramètre usine.

Menu TCP/IP

Pour accéder au menu, naviguez jusqu'à l'une des options suivantes :

- Réseau/Ports >Réseau standard >Configuration du réseau standard >TCP/IP
- Réseau/Ports >Réseau [x] >Configuration du réseau [x] >TCP/IP

Remarque : Ce menu est disponible uniquement sur les imprimantes réseau ou les imprimantes connectées à des serveurs d'impression.

Utilisation	A
Définir le nom d'hôte	Définir le nom d'hôte TCP/IP actuel. Remarque : il peut être modifié uniquement depuis Embedded Web Server.
Adresse IP	Afficher et de modifier l'adresse TCP/IP actuelle. Remarque : la configuration manuelle de l'adresse IP définit les paramètres Activer DHCP et Activer IP auto sur Hors fonction. Elle définit également les paramètres Activer BOOTP et Activer RARP sur Désactiver sur les systèmes qui prennent en charge le BOOTP et le RARP.
Masque de réseau	Afficher et de modifier le masque de réseau TCP/IP actuel.

Utilisation	A
Passerelle	Afficher et de modifier la passerelle TCP/IP actuelle.
Activer DHCP Activé Désactivé	Spécifier le paramètre d'affectation de l'adresse et du paramètre DHCP. Remarque : Activé correspond au paramètre usine.
Activer RARP Activé Désactivé	Spécifier le paramètre d'affectation de l'adresse RARP. Remarque : Désactivé correspond au paramètre usine.
Activer BOOTP Activé Désactivé	Spécifier le paramètre d'affectation de l'adresse BOOTP. Remarque : Activé correspond au paramètre usine.
Activer AutoIP Oui Non	Spécifier le paramètre Réseau de configuration zéro. Remarque : oui correspond au paramètre usine.
Activer FTP/TFTP Oui Non	Activer le serveur FTP intégré qui permet d'envoyer des fichiers à l'imprimante à l'aide du protocole de transfert de fichiers FTP. Remarque : oui correspond au paramètre usine.
Activer serveur HTTP Oui Non	Activer le serveur Web incorporé (Embedded Web Server). Quand ce paramètre est activé, l'imprimante peut être contrôlée et gérée à distance par le biais d'un navigateur Web. Remarque : oui correspond au paramètre usine.
Adresse du serveur protocole WINS	Afficher et de modifier l'adresse actuelle du serveur WINS.
Activer DDNS Oui Non	Afficher et de modifier le paramètre DDNS actuel. Remarque : oui correspond au paramètre usine.
Activer mDNS Oui Non	Afficher et de modifier le paramètre mDNS actuel. Remarque : oui correspond au paramètre usine.
Adresse du serveur protocole DNS	Afficher et de modifier l'adresse actuelle du serveur DNS.
Adresse de sauvegarde du serveur DNS	Afficher et modifier les adresses de sauvegarde du serveur DNS.
Adresse de sauvegarde du serveur DNS 2	
Adresse de sauvegarde du serveur DNS 3	
Activer HTTPS Oui Non	Afficher et de modifier le paramètre HTTPS actuel. Remarque : oui correspond au paramètre usine.

IPv6, menu

Pour accéder au menu, naviguez jusqu'à l'une des options suivantes :

- Réseau/Ports >Réseau standard >Configuration du réseau standard >IPv6
- Réseau/Ports >Réseau [x] >Configuration du réseau [x] >IPv6

Remarque : Ce menu est disponible uniquement sur les imprimantes fonctionnant en réseau ou les imprimantes connectées à des serveurs d'impression.

Utilisation	A
Activer IPv6 Activé Désactivé	Active IPv6 sur l'imprimante. Remarque : Activé correspond au paramètre usine.
Configuration auto. Activé Désactivé	Indiquer si l'adaptateur réseau sans fil accepte ou non les entrées de configuration de l'adresse IPv6 automatiques fournies par un routeur. Remarque : Activé correspond au paramètre usine.
Afficher le nom d'hôte	Configurer le nom d'hôte
Afficher l'adresse	Remarque : ces paramètres peuvent être modifiés uniquement à partir du serveur Web incorporé.
Voir adresse routeur	
Activer DHCPv6 Activé Désactivé	Active DHCPv6 sur l'imprimante. Remarque : Activé correspond au paramètre usine.

Menu Sans fil

Remarque : Ce menu est disponible uniquement sur les imprimantes connectées à un réseau sans fil ou sur les modèles d'imprimantes équipés d'un adaptateur réseau sans fil.

Pour accéder au menu :

Réseau/Ports >Réseau [x] >Configuration du réseau [x] >Sans fil

Utilisation	A
Wi-Fi Protected Setup La méthode Démarrer le bouton de commande Démarrer Méthode PIN	Configurez un réseau sans fil et activez la sécurité du réseau. Remarques : <ul style="list-style-type: none"> • La méthode Démarrer le bouton de commande permet de connecter l'imprimante à un réseau sans fil en appuyant sur des boutons de l'imprimante et du point d'accès (routeur sans fil) pendant un certain laps de temps. • La méthode Démarrer PIN permet de connecter l'imprimante à un réseau sans fil en utilisant un code PIN sur l'imprimante et en le saisissant dans les paramètres sans fil du point d'accès.
Activer/désactiver la détection automatique WPS Activer Désactiver	Détecte automatiquement la méthode de connexion utilisée par un point d'accès équipé de WPS : méthode Démarrer le bouton de commande ou méthode Démarrer PIN. Remarque : Désactiver correspond au paramètre usine.

Utilisation	A
Mode Réseau Type BSS Infrastructure Ad-hoc	Définit le mode réseau. Remarques : <ul style="list-style-type: none"> • Infrastructure correspond au paramètre usine. Il permet à l'imprimante d'accéder à un réseau via un point d'accès. • Ad hoc configure la connexion sans fil directement entre l'imprimante et un ordinateur.
Compatibilité 802.11b/g 802.11b/g/n	Définit la norme sans fil pour le réseau sans fil. Remarque : 802.11b/g/n correspond au paramètre usine.
Choisir un réseau	Permet de sélectionner un réseau disponible pour l'imprimante.
Afficher la qualité du signal	Permet d'afficher la qualité de la connexion sans fil.
Afficher le mode de sécurité	Consultez la méthode de chiffrement du réseau sans fil.

Menu AppleTalk

Remarque : Ce menu est disponible uniquement si vous utilisez une imprimante connectée à un réseau Ethernet ou équipée d'un adaptateur réseau sans fil en option.

Pour accéder au menu, accédez à l'une des options suivantes :

- Réseau/Ports >Réseau standard >Configuration du réseau standard >AppleTalk
- Réseau/Ports >Réseau [x] >Configuration du réseau [x] >AppleTalk

Utilisation	A
Activer Oui Non	Activer ou désactiver la prise en charge AppleTalk. Remarque : oui correspond au paramètre usine.
Afficher le nom	Afficher le nom de connexion AppleTalk attribué. Remarque : Le nom AppleTalk peut être modifié uniquement à partir d'Embedded Web Server.
Afficher l'adresse	Afficher l'adresse AppleTalk attribuée. Remarque : l'adresse AppleTalk peut être modifiée uniquement à partir d'Embedded Web Server.
Définir la zone [liste des zones disponibles sur le réseau]	Fournir la liste des zones AppleTalk disponibles sur le réseau. Remarque : La zone par défaut pour le réseau correspond au paramètre usine.

Menu USB standard

Utilisation	A
PCL SmartSwitch En fonction Hors fonction	Configurez l'imprimante afin qu'elle passe automatiquement en mode d'émulation PCL lorsqu'un travail d'impression provenant du port USB le requiert, quel que soit le langage par défaut de l'imprimante. Remarques : <ul style="list-style-type: none"> • En fonction correspond au paramètre usine. • Lorsque cette option est désactivée, l'imprimante n'analyse pas les données entrantes. Elle utilise l'émulation PostScript si PS SmartSwitch est activé. Si PS SmartSwitch est désactivé, elle utilise le langage d'imprimante par défaut spécifié dans le menu Configuration.
PS SmartSwitch En fonction Hors fonction	Configurez l'imprimante afin qu'elle passe automatiquement en mode d'émulation PS lorsqu'un travail d'impression provenant du port USB le requiert, quel que soit le langage par défaut de l'imprimante. Remarques : <ul style="list-style-type: none"> • En fonction correspond au paramètre usine. • Lorsque cette option est désactivée, l'imprimante n'analyse pas les données entrantes. Elle utilise l'émulation PCL si PCL SmartSwitch est activé. Si PCL SmartSwitch est désactivé, elle utilise le langage d'imprimante par défaut spécifié dans le menu Configuration.
Mode NPA En fonction Hors fonction Auto	Configurez l'imprimante afin qu'elle effectue le traitement spécial requis pour le mode de communication bidirectionnelle, conformément au protocole NPA. Remarques : <ul style="list-style-type: none"> • Auto correspond au paramètre usine. Auto configure l'imprimante pour analyser les données, déterminer leur format et effectuer le traitement approprié. • La modification de ce paramètre à partir du panneau de commandes de l'imprimante entraîne le redémarrage automatique de l'imprimante. La sélection de menu est ensuite mise à jour.
Tampon USB Désactivé Auto De 3 Ko à [taille maximale autorisée]	Configurez la taille du tampon d'entrée USB. Remarques : <ul style="list-style-type: none"> • Auto correspond au paramètre usine. • Si cette option est désactivée, le tampon d'impression est désactivé. Les travaux d'impression déjà mis en mémoire tampon sur le disque dur de l'imprimante sont imprimés avant la reprise du traitement normal. • Le paramètre de taille du tampon USB est modifiable par incrément de 1-Ko. • La taille maximale dépend de la quantité de mémoire de l'imprimante, de la taille des autres mémoires tampon et de la valeur définie pour l'option Economiser ressource (Activé ou Désactivé). • Pour augmenter au maximum la taille du tampon USB, désactivez ou réduisez la taille des tampons parallèle, série et réseau. • La modification de ce paramètre à partir du panneau de commandes de l'imprimante entraîne le redémarrage automatique de l'imprimante. La sélection de menu est ensuite mise à jour.

Utilisation	A
Tampon d'impression Hors fonction En fonction Auto	Stockez temporairement les travaux d'impression dans le disque dur de l'imprimante avant de l'imprimer. Remarques : <ul style="list-style-type: none"> • Hors fonction correspond au paramètre usine. • Si cette option est activée, les travaux sont mis en mémoire tampon sur le disque dur de l'imprimante. • Si elle est définie sur Auto, les travaux d'impression sont mis en mémoire tampon uniquement si l'imprimante traite des données provenant d'un autre port. • La modification de ce paramètre depuis le panneau de commandes de l'imprimante entraîne le redémarrage de l'imprimante lorsque vous quittez le menu. La sélection de menu est ensuite mise à jour.
PS binaire Mac En fonction Hors fonction Auto	Configurez l'imprimante afin qu'elle traite les travaux d'impression PostScript binaire Macintosh. Remarques : <ul style="list-style-type: none"> • Auto correspond au paramètre usine. • Si l'option est activée, l'imprimante traite les travaux d'impression PostScript binaire bruts. • Si l'option est désactivée, les travaux d'impression sont filtrés à l'aide d'un protocole standard.
Adresse ENA YYY.YYY.YYY.YYY	Configurez l'information de l'adresse réseau pour un serveur d'impression externe. Remarque : Cette option de menu est uniquement disponible lorsque l'imprimante est connectée à un serveur d'impression externe via un port USB.
Netmask ENA YYY.YYY.YYY.YYY	Configurez l'information masque de réseau pour un serveur d'impression externe. Remarque : Cette option de menu est uniquement disponible lorsque l'imprimante est connectée à un serveur d'impression externe via un port USB.
Passerelle ENA YYY.YYY.YYY.YYY	Configurez l'information de la passerelle pour un serveur d'impression externe. Remarque : Cette option de menu est uniquement disponible lorsque l'imprimante est connectée à un serveur d'impression externe via un port USB.

Menu [x] Parallèle

Remarque : Ce menu s'affiche uniquement quand une carte parallèle en option est installée.

Utilisation	A
PCL SmartSwitch En fonction Hors fonction	Configurez l'imprimante afin qu'elle passe automatiquement en mode d'émulation PCL lorsqu'un travail d'impression provenant d'un port série le requiert, quel que soit le langage par défaut de l'imprimante. Remarques : <ul style="list-style-type: none"> • En fonction correspond au paramètre usine. • Lorsque cette option est désactivée, l'imprimante n'analyse pas les données entrantes. Elle utilise l'émulation PostScript si PS SmartSwitch est activé. Si PS SmartSwitch est désactivé, elle utilise le langage d'imprimante par défaut spécifié dans le menu Configuration.

Utilisation	A
PS SmartSwitch En fonction Hors fonction	Configurez l'imprimante afin qu'elle passe automatiquement en mode d'émulation PS lorsqu'un travail d'impression provenant d'un port série le requiert, quel que soit le langage par défaut de l'imprimante. Remarques : <ul style="list-style-type: none"> • En fonction correspond au paramètre usine. • Lorsque cette option est désactivée, l'imprimante n'analyse pas les données entrantes. Elle utilise l'émulation PCL si PCL SmartSwitch est activé. Si PCL SmartSwitch est désactivé, elle utilise le langage d'imprimante par défaut spécifié dans le menu Configuration.
Mode NPA En fonction Hors fonction Auto	Configurez l'imprimante afin qu'elle effectue le traitement spécial requis pour le mode de communication bidirectionnelle, conformément au protocole NPA. Remarques : <ul style="list-style-type: none"> • Auto correspond au paramètre usine. • La modification de ce paramètre depuis le panneau de commandes de l'imprimante entraîne le redémarrage de l'imprimante lorsque vous quittez le menu. La sélection de menu est ensuite mise à jour.
Tampon parallèle Désactivé Auto De 3 Ko à [taille maximale autorisée]	Configurez la taille du tampon d'entrée parallèle. Remarques : <ul style="list-style-type: none"> • Auto correspond au paramètre usine. • Si cette option est désactivée, le tampon d'impression est désactivé. Les travaux déjà mis en mémoire tampon sur le disque dur de l'imprimante sont imprimés avant la reprise du traitement normal. • Le paramètre de taille du tampon parallèle est modifiable par incrément de 1 Ko. • La taille maximale dépend de la quantité de mémoire de l'imprimante, de la taille des autres mémoires tampon et de la valeur définie pour l'option Economiser ressource (Activé ou Désactivé). • Pour augmenter au maximum la taille du tampon parallèle, désactivez ou réduisez la taille des tampons USB, série et réseau. • La modification de ce paramètre depuis le panneau de commandes de l'imprimante entraîne le redémarrage de l'imprimante lorsque vous quittez le menu. La sélection de menu est ensuite mise à jour.
Tampon d'impression Hors fonction En fonction Auto	Stockez temporairement les travaux d'impression sur le disque dur de l'imprimante avant de les imprimer. Remarques : <ul style="list-style-type: none"> • Hors fonction correspond au paramètre usine. • Si cette option est activée, les travaux d'impression sont mis en mémoire tampon sur le disque dur de l'imprimante. • Si elle est définie sur Auto, les travaux d'impression sont mis en mémoire tampon uniquement si l'imprimante traite des données provenant d'un autre port. • La modification de ce paramètre depuis le panneau de commandes de l'imprimante entraîne le redémarrage de l'imprimante lorsque vous quittez le menu. La sélection de menu est ensuite mise à jour.

Utilisation	A
Mode avancé En fonction Hors fonction	Activez la communication bidirectionnelle via le port parallèle. Remarques : <ul style="list-style-type: none"> • En fonction correspond au paramètre usine. • Si cette option est désactivée, la négociation avec le port parallèle est désactivée.
Protocole Standard Fastbytes	Spécifiez le protocole du port parallèle. Remarques : <ul style="list-style-type: none"> • Fastbytes correspond au paramètre usine. Assure la compatibilité avec la plupart des ports parallèles existants (paramètre conseillé). • Le paramètre Standard permet de résoudre les problèmes de communication des ports parallèles.
Accepter Init En fonction Hors fonction	Déterminez si l'imprimante accepte ou non les demandes d'initialisation émanant de l'ordinateur. Remarques : <ul style="list-style-type: none"> • Hors fonction correspond au paramètre usine. • L'ordinateur demande l'initialisation en activant le signal INIT depuis le port parallèle. De nombreux ordinateurs activent ce signal chaque fois qu'ils sont mis sous tension.
Parallèle Mode 2 En fonction Hors fonction	Déterminez si les données du port parallèle sont échantillonnées sur le bord avant ou arrière de l'impulsion. Remarque : En fonction correspond au paramètre usine.
PS binaire Mac En fonction Hors fonction Auto	Configurez l'imprimante afin qu'elle traite les travaux d'impression PostScript binaire Macintosh. Remarques : <ul style="list-style-type: none"> • Auto correspond au paramètre usine. • Si l'option est désactivée, les travaux d'impression sont filtrés à l'aide d'un protocole standard. • Si l'option est activée, l'imprimante traite les travaux d'impression PostScript binaire bruts.
Adresse ENA YYY.YYY.YYY.YYY	Configurez l'information de l'adresse réseau pour un serveur d'impression externe Remarque : cette option de menu est uniquement disponible si l'imprimante est connectée à un serveur d'impression externe via un port USB.
Netmask ENA YYY.YYY.YYY.YYY	Configurez l'information masque de réseau pour un serveur d'impression externe. Remarque : cette option de menu est uniquement disponible si l'imprimante est connectée à un serveur d'impression externe via un port USB.
Passerelle ENA YYY.YYY.YYY.YYY	Configurez l'information de la passerelle pour un serveur d'impression externe. Remarque : cette option de menu est uniquement disponible si l'imprimante est connectée à un serveur d'impression externe via un port USB.

menu Série [x]

Remarque : Ce menu s'affiche uniquement quand une carte série en option est installée.

Utilisation	A
PCL SmartSwitch En fonction Hors fonction	Configurez l'imprimante afin qu'elle passe automatiquement en mode d'émulation PCL lorsqu'un travail d'impression provenant d'un port série le requiert, quel que soit le langage par défaut de l'imprimante. Remarques : <ul style="list-style-type: none"> • En fonction correspond au paramètre usine. • Lorsque cette option est désactivée, l'imprimante n'analyse pas les données entrantes. Elle utilise l'émulation PostScript si PS SmartSwitch est activé. Si PS SmartSwitch est désactivé, elle utilise le langage d'imprimante par défaut spécifié dans le menu Configuration.
PS SmartSwitch En fonction Hors fonction	Configurez l'imprimante afin qu'elle passe automatiquement en mode d'émulation PS lorsqu'un travail d'impression provenant d'un port série le requiert, quel que soit le langage par défaut de l'imprimante. Remarques : <ul style="list-style-type: none"> • En fonction correspond au paramètre usine. • Lorsque cette option est désactivée, l'imprimante n'analyse pas les données entrantes. Elle utilise l'émulation PCL si PCL SmartSwitch est activé. Si PCL SmartSwitch est désactivé, elle utilise le langage d'imprimante par défaut spécifié dans le menu Configuration.
Mode NPA En fonction Hors fonction Auto	Configurez l'imprimante afin qu'elle effectue le traitement spécial requis pour le mode de communication bidirectionnelle, conformément au protocole NPA. Remarques : <ul style="list-style-type: none"> • Auto correspond au paramètre usine. Auto configure l'imprimante pour analyser les données, déterminer leur format et effectuer le traitement approprié. • Lorsque cette option est activée, l'imprimante traite les données selon le protocole NPA. Si le format des données n'est pas NPA, les données sont refusées, considérées comme erronées. • Lorsque cette option est désactivée, l'imprimante ne traite pas les données selon le protocole NPA. • La modification de ce paramètre depuis le panneau de commandes de l'imprimante entraîne le redémarrage de l'imprimante lorsque vous quittez le menu. La sélection de menu est ensuite mise à jour.
Tampon série Désactivé Auto De 3 Ko à [taille maximale autorisée]	Configurer la taille du tampon d'entrée série. Remarques : <ul style="list-style-type: none"> • Auto correspond au paramètre usine. • Si cette option est désactivée, le tampon d'impression est désactivé. Tout travail déjà mis en mémoire tampon sur le disque est imprimé avant que le traitement normal des travaux entrants ne reprenne. • Le paramètre de taille du tampon série est modifiable par incrément de 1 Ko. • La taille maximale dépend de la quantité de mémoire de l'imprimante, de la taille des autres mémoires tampon et de la valeur définie pour l'option Economiser ressource (Activé ou Désactivé). • Pour augmenter au maximum la taille du tampon série, désactivez ou réduisez la taille des tampons parallèle, série et réseau. • La modification de ce paramètre depuis le panneau de commandes de l'imprimante entraîne le redémarrage de l'imprimante lorsque vous quittez le menu. La sélection de menu est ensuite mise à jour.

Utilisation	A
Tampon d'impression Hors fonction En fonction Auto	Stockez temporairement les travaux d'impression sur le disque dur de l'imprimante avant de les imprimer. Remarques : <ul style="list-style-type: none"> • Hors fonction correspond au paramètre usine. L'imprimante ne met pas en mémoire tampon les travaux d'impression sur son disque dur. • Si cette option est activée, les travaux sont mis en mémoire tampon sur le disque dur de l'imprimante. • Si elle est définie sur Auto, les travaux d'impression sont mis en mémoire tampon uniquement si l'imprimante traite des données provenant d'un autre port. • La modification de ce paramètre depuis le panneau de commandes de l'imprimante entraîne le redémarrage de l'imprimante lorsque vous quittez le menu. La sélection de menu est ensuite mise à jour.
Protocole DTR DTR/DSR XON/XOFF XON/XOFF/DTR XONXOFF/DTRDSR	Définir les valeurs des signaux de reconnaissance matérielle et logicielle pour le port série. Remarques : <ul style="list-style-type: none"> • DTR correspond au paramètre usine. • DTR/DSR est un paramètre de signaux de reconnaissance matérielle. • XON/XOFF est un paramètre de signaux de reconnaissance logicielle. • XON/XOFF/DTR et XON/XOFF/DTR/DSR sont des paramètres de signaux de reconnaissance matérielle et logicielle combinés.
Robust XON En fonction Hors fonction	Déterminer si l'imprimante avertit l'ordinateur lorsqu'elle est disponible. Remarques : <ul style="list-style-type: none"> • Hors fonction correspond au paramètre usine. • Cette option affecte le port série uniquement si vous utilisez le protocole série XON/XOFF.
Bauds 1200 2400 4800 9600 19200 38400 57600 115200 138200 172800 230400 345600	Spécifier le débit de réception des données par le biais du port série. Remarques : <ul style="list-style-type: none"> • 9600 correspond au paramètre usine. • Le menu Série standard affiche les débits 138 200, 172 800, 230 400 et 345 600 en bauds uniquement. Ces valeurs ne s'affichent pas dans les menus Option série 1, Option série 2 ou Option série 3.
Bits de données 7 8	Indiquer le nombre de bits de données envoyés lors de chaque transmission. Remarque : 8 correspond au paramètre usine.
Parité Paire Impaire Aucun Ignorer	Définir la parité pour les blocs de données d'entrée et de sortie de chaque port série. Remarque : Aucun correspond au paramètre usine.

Utilisation	A
Accepter DSR En fonction Hors fonction	Indiquer si l'imprimante utilise le signal DSR. Remarques : <ul style="list-style-type: none"> Hors fonction correspond au paramètre usine. DSR est un signal de reconnaissance utilisé par la majorité des câbles série. Le port série utilise le signal DSR pour faire la distinction entre les données envoyées par l'ordinateur et celles créées par le bruit électrique dans le câble série. Ce bruit électrique peut générer l'impression de caractères parasites. Pour éviter ce problème, activez cette option.

Configuration SMTP, menu

Utilisation	A
Serveur SMTP primaire	Définir les informations relatives à la passerelle et au port du serveur SMTP. Remarque : 25 correspond au port du serveur SMTP par défaut.
Port du serveur SMTP primaire	
Serveur SMTP secondaire	
Port du serveur SMTP secondaire	
Délai SMTP 5–30	Préciser le délai (en secondes) avant que le serveur arrête d'envoyer un e-mail. Remarque : 30 correspond au paramètre usine.
Adresse de réponse	Définir une adresse de réponse de 128 caractères maximum dans le message électronique envoyé par l'imprimante.
Utiliser SSL Désactivé Négocier Requis	Déterminer l'imprimante devant utiliser SSL pour plus de sécurité lors de la connexion au serveur SMTP. Remarques : <ul style="list-style-type: none"> Désactivé correspond au paramètre usine. Lorsque le paramètre Négocier est utilisé, le serveur SMTP détermine si SSL sera utilisé.
Authentification du serveur SMTP Aucune authentification n'est requise Connexion/Ordinaire CRAM-MD5 Digest-MD5 NTLM Kerberos 5	Préciser le type d'authentification des utilisateurs nécessaire pour les privilèges d'impression. Remarque : "Aucune identification requise" correspond au paramètre usine

Utilisation	A
E-mail du périphérique Aucune Utiliser informations d'authentif. du périphérique SMTP	Définir les informations d'authentification qui seront utilisées pour communiquer avec le serveur SMTP. Certains serveurs SMTP requièrent des informations d'authentification pour envoyer des messages électroniques. Remarques : <ul style="list-style-type: none"> • Aucun correspond au paramètre usine des options E-mail du périphérique et de E-mail de l'utilisateur. • Les options ID utilisateur du périphérique et Mot de passe du périphérique sont utilisées pour se connecter au serveur SMTP lorsque l'option Utiliser informations d'authentif. SMTP du périphérique est sélectionnée.
ID utilisateur du périphérique	
Mot de passe de périphérique	
Domaine Kerberos 5	
Domaine NTLM	

Menu Sécurité

menu Divers paramètres de sécurité

Utilisation	A
Restrictions de connexion Délai de connexion au panneau Délai de connexion à distance	Limiter le nombre et les délais d'échec des tentatives de connexion à partir du panneau de commandes de l'imprimante avant le verrouillage de <i>tous</i> les utilisateurs. Remarques : <ul style="list-style-type: none"> • « Délai de connexion au panneau » indique la durée pendant laquelle l'imprimante reste inactive sur le panneau de commandes de l'imprimante avant de déconnecter l'utilisateur automatiquement. Sélectionnez une valeur de 1 à 900 secondes. 30 secondes correspond au paramètre usine par défaut. • Délai de connexion à distance indique la durée pendant laquelle une interface distante reste inactive avant de déconnecter l'utilisateur automatiquement. Sélectionnez une valeur de 1 à 120 secondes. 10 minutes correspond au paramètre usine.

Menu Impression confidentielle

Utilisation	Pour
PIN non valide maximum Hors fonction 2–10	Limiter le nombre de codes PIN non valides qu'il est possible de saisir. Remarques : <ul style="list-style-type: none"> • Cette option s'affiche uniquement lorsque l'imprimante est équipée d'un disque dur formaté et non défectueux. • Lorsque le nombre limite est atteint, les travaux d'impression correspondant au nom d'utilisateur et au code PIN sont supprimés.
Remarque : Hors fonction correspond au paramètre usine.	

Utilisation	Pour
Expiration des travaux confidentiels Hors fonction 1 heure 4 heures 24 heures 1 semaine	Limiter le délai pendant lequel un travail d'impression confidentiel reste dans l'imprimante avant d'être supprimé. Remarques : <ul style="list-style-type: none"> • Si le paramètre Expiration du travail d'impression confidentiel est modifié alors que des travaux d'impression sont stockés dans la mémoire RAM ou sur le disque dur de l'imprimante, le paramètre précédent est conservé pour ces travaux d'impression. • Si l'imprimante est mise hors tension, tous les travaux confidentiels stockés dans la mémoire RAM de l'imprimante sont supprimés.
Répéter. expir. travail Hors fonction 1 heure 4 heures 24 heures 1 semaine	Définir une période pendant laquelle l'imprimante stocke les travaux d'impression.
Vérifier expir. travail Hors fonction 1 heure 4 heures 24 heures 1 semaine	Définir une période pendant laquelle l'imprimante stocke les travaux d'impression nécessitant une vérification.
Différer expir. travail Hors fonction 1 heure 4 heures 24 heures 1 semaine	Définir une période pendant laquelle l'imprimante stocke les travaux d'impression pour une impression ultérieure.
Remarque : Hors fonction correspond au paramètre usine.	

Effacement du disque, menu

L'effacement du disque efface *uniquement* les données du travail d'impression stockées sur le disque dur de l'imprimante qui *ne sont pas* actuellement utilisées par le fichier système. Toutes les données permanentes stockées sur le disque dur de l'imprimante sont préservées, telles que les polices téléchargées, les macros ou les travaux suspendus.

Remarque : Cette option s'affiche uniquement lorsque l'imprimante est équipée d'un disque dur formaté et non défectueux.

Utilisation	A
Mode d'effacement Auto	Indiquer le mode d'effacement du disque.

Utilisation	A
Méthode automatique Passage unique Passages multiples	<p>Marque l'espace disque utilisé lors d'un précédent travail d'impression. Cette méthode ne permet pas au système de fichiers de réutiliser cet espace avant qu'il soit effacé.</p> <p>Remarques :</p> <ul style="list-style-type: none"> • Passage unique correspond au paramètre usine. • Seul l'effacement automatique permet aux utilisateurs d'activer l'effacement du disque sans avoir à mettre l'imprimante hors tension pendant une durée prolongée. • Les informations hautement confidentielles doivent être effacées en utilisant <i>uniquement</i> la méthode Passages multiples.

Menu Journal d'audit de sécurité

Utilisation	A
Exporter le journal	<p>Permettre à un utilisateur autorisé d'exporter un journal d'audit.</p> <p>Remarques :</p> <ul style="list-style-type: none"> • Pour exporter le journal d'audit à partir du panneau de commandes de l'imprimante, un lecteur flash doit être relié à l'imprimante. • Le journal d'audit peut être téléchargé à partir du serveur Web incorporé et enregistré sur un ordinateur.
Supprimer le journal Oui Non	<p>Indiquer si les journaux d'audit sont supprimés.</p> <p>Remarque : oui correspond au paramètre usine.</p>
Configurer le journal Activer l'audit Oui Non Activer syslog distant Non Oui Option de syslog distant 0 – 23 Sévérité des événements à journaliser 0 – 7	<p>Indiquer si les journaux d'audit sont créés et de quelle manière.</p> <p>Remarques :</p> <ul style="list-style-type: none"> • Activer l'audit détermine si les événements sont enregistrés dans le journal d'audit sécurisé et le syslog distant. Non correspond au paramètre usine. • Activer syslog distant détermine si les journaux sont envoyés à un serveur distant. Non correspond au paramètre usine. • Option de syslog distant détermine la valeur utilisée pour envoyer les journaux au serveur du syslog distant. 4 correspond au paramètre usine. • Si le journal d'audit de sécurité est activé, la sévérité de la valeur de chaque événement est enregistrée. 4 correspond au paramètre usine.

menu Définir la date et l'heure

Utilisation	A
Date et heure actuelles	<p>Afficher les paramètres date et heure pour l'imprimante.</p>
Définir heure/date manuellement [date/heure d'entrée]	<p>Entrer la date et l'heure.</p> <p>Remarques :</p> <ul style="list-style-type: none"> • La définition manuelle de l'heure et la date désactive l'option Activer NTP. • L'assistant vous permet de définir la date et l'heure selon le format AAAA-MM-JJ HH :MM.

Utilisation	A
Fuseau horaire [liste des fuseaux horaires]	Sélectionnez le fuseau horaire. Remarque : GMT correspond au paramètre usine.
Observer auto l'heure d'été Activé Désactivé	Indiquer à l'imprimante d'utiliser les heures de début et de fin du paramètre Heure d'été associé au paramètre Fuseau horaire. Remarque : Activé correspond au paramètre usine.
Activer NTP Activé Désactivé	Activer le protocole NTP (Network Time Protocol), qui synchronise les horloges des périphériques situés sur un réseau. Remarques : <ul style="list-style-type: none"> • Activé correspond au paramètre usine. • Le paramètre est désactivé si vous définissez manuellement l'heure et la date.

Menu Paramètres

Paramètres généraux

Paramètres généraux, menu

Utilisation	A
Langue d'affichage Anglais Français Deutsch Italiano Espagnol Dansk Norsk Nederlands Suédois Portugais Finnois Russe Polonais Grec Magyar Turc Tchèque Chinois simplifié Chinois traditionnel Coréen Japonais	Sélectionner la langue du texte qui s'affiche à l'écran de l'imprimante. Remarque : Toutes les langues ne sont pas disponibles sur tous les modèles d'imprimantes.

Utilisation	A
Afficher estimations consommables Afficher estimations Ne pas afficher estimations	Obtenir une estimation du niveau des consommables. Remarques : <ul style="list-style-type: none"> Afficher estimations indique le niveau des consommables en nombre de pages sur le panneau de commandes de l'imprimante, dans les rapports Embedded Web Server, Paramètres de menu et Statistiques du périphérique. Ne pas afficher estimations masque le niveau des consommables dans ces pages et rapports.
Mode éco Désactivé Energie Energie/Papier Papier	Réduit la consommation d'énergie, de papier ou de supports spéciaux Remarques : <ul style="list-style-type: none"> Désactivé correspond au paramètre usine. Désactivé permet de rétablir les paramètres usine de l'imprimante. Le paramètre Energie limite la consommation électrique de l'imprimante. Les performances peuvent être affectées mais pas la qualité des impressions. Energie/Papier réduit la consommation d'électricité, de papier et de supports spéciaux. Le paramètre Papier limite la quantité de papier et de supports spéciaux utilisés pour un travail d'impression. Les performances peuvent être affectées mais pas la qualité des impressions.
Mode silencieux Désactivé Activé	Réduire le niveau sonore de l'imprimante. Remarques : <ul style="list-style-type: none"> Désactivé correspond au paramètre usine. Ce paramètre prend en charge les spécifications de performance de votre imprimante. En fonction permet de configurer l'imprimante de manière à ce que son volume sonore soit le plus faible possible. Ce paramètre convient surtout à l'impression de texte et d'illustrations. En sélectionnant Photo dans le pilote d'imprimante, vous pouvez désactiver le mode Silencieux et bénéficier d'une meilleure qualité et rapidité d'impression.
Exécuter la configuration initiale Oui Non	Indiquer à l'imprimante d'exécuter l'assistant de configuration. Remarques : <ul style="list-style-type: none"> oui correspond au paramètre usine. Après avoir exécuté l'assistant de configuration en sélectionnant Terminé sur l'écran de sélection des pays, la valeur Non devient la valeur par défaut.
Formats de papier Etats-Unis Unités métriques	Préciser l'unité de mesure des formats de papier. Remarques : <ul style="list-style-type: none"> US correspond au paramètre usine. Le paramètre d'origine est déterminé par le pays ou la région sélectionné dans l'assistant de configuration initial.

Utilisation	A
<p>Personnalisation de l'écran d'accueil</p> <ul style="list-style-type: none"> Changer de langue Rechercher dans les travaux suspendus Travaux suspendus Pilote USB Signets Tâches par utilisateur 	<p>Modifier les icônes et les boutons qui s'affichent sur le panneau de commandes de l'imprimante.</p> <p>Sélectionner l'une des options suivantes pour chaque icône ou bouton :</p> <ul style="list-style-type: none"> Ecran Ne pas afficher <p>Remarque : Ne pas afficher correspond au paramètre usine.</p>
<p>Personnalisation de l'écran d'accueil</p> <ul style="list-style-type: none"> Paramètres Eco Catalogue Changer l'arrière-plan 	<p>Modifier les icônes et les boutons qui s'affichent sur le panneau de commandes de l'imprimante.</p> <p>Sélectionner l'une des options suivantes pour chaque icône ou bouton :</p> <ul style="list-style-type: none"> Ecran Ne pas afficher <p>Remarque : Ne pas afficher correspond au paramètre usine.</p>
<p>Luminosité de la sortie</p> <ul style="list-style-type: none"> Mode Normal/Standby Désactivé Faible Lumineux 	<p>Définir la luminosité du réceptacle.</p> <p>Remarques :</p> <ul style="list-style-type: none"> • Faible correspond au paramètre usine si le mode Eco est défini sur Energie ou Energie/Papier. • Lumineux correspond au paramètre usine si le mode Eco est défini sur Désactivé ou Papier. • Ce menu s'affiche uniquement lorsque le réceptacle est équipé d'un voyant ou lorsqu'un réceptacle en option équipé d'un voyant est ajouté.
<p>Alertes</p> <ul style="list-style-type: none"> Contrôle de l'alarme Alarme cartouche Alarme agrafes Alarme perforatrice 	<p>Définir le déclenchement d'une alarme lorsque l'imprimante requiert l'intervention de l'utilisateur.</p> <p>Pour chaque type d'alerte, sélectionnez l'une des options suivantes pour chaque type :</p> <ul style="list-style-type: none"> Désactivé Unique Continu <p>Remarques :</p> <ul style="list-style-type: none"> • Désactivé correspond au paramètre usine par défaut pour Réglage avertisseur, Alarme agrafes et Alarme perforatrice. Sur Hors fonction, aucune alarme ne se déclenche. • Unique correspond au paramètre usine par défaut pour Alarme cartouche, Alarme agrafes et Alarme perforatrice. Simple : l'imprimante émet trois signaux sonores brefs. • Continu : l'imprimante émet des séries de trois signaux sonores toutes les dix secondes.

Utilisation	A
Délais Mode Veille Désactivé 1 à 180	Fixer la durée entre l'impression d'un travail et le passage de l'imprimante en mode Economie énergie. Remarques : <ul style="list-style-type: none"> • 30 correspond au paramètre usine. • Désactivé ne s'affiche que si le paramètre d'économie d'énergie est défini sur Hors fonction. • Les paramètres de valeur plus faible permettent d'économiser de l'énergie mais nécessitent un temps de préchauffage plus long. • Si l'imprimante fonctionne en permanence, sélectionnez une valeur élevée. La plupart du temps, ce réglage permet de garder l'imprimante prête à imprimer avec un temps de préchauffage réduit.
Délais Délai d'hibernation Désactivé 1 heure 2 heures 3 heures 6 heures 1 jour 2 jours 3 jours 1 semaine 2 semaines 1 mois	Définir l'imprimante en mode de fonctionnement faible consommation. Remarques : <ul style="list-style-type: none"> • Lorsque le délai d'hibernation arrive à expiration, l'imprimante utilise la connexion Ethernet pour vérifier la valeur du paramètre Délai d'hibernation lors d'une connexion. • Si Délai d'hibernation lors d'une connexion est défini sur Ne pas activer l'hibernation, l'imprimante ne passe jamais automatiquement en mode Hibernation. • Si Délai d'hibernation lors d'une connexion est défini sur Hibernation, l'imprimante applique la valeur du paramètre Délai d'hibernation, sauf si ce paramètre est défini sur Désactivé. • Désactivé correspond au paramètre usine sauf pour les pays de l'Union Européenne, le Canada et la Suisse. • 3 jours correspond au paramètre usine pour les pays de l'Union Européenne, le Canada et la Suisse.
Délais Délai d'affichage 15 – 300 sec	Fixer le délai en secondes pendant lequel l'imprimante attend avant de retourner à l'état Prêt. Remarque : « 30 sec. » correspond au paramètre usine.
Délais Délai d'impression Désactivé 1 – 255 sec	Fixer le délai en secondes pendant lequel l'imprimante attend un message de fin de travail avant d'annuler le reste de l'impression. Remarques : <ul style="list-style-type: none"> • « 90 sec. » correspond au paramètre usine. • Lorsque le délai expire, l'imprimante termine l'impression de la page qui se trouve encore dans l'imprimante et vérifie si d'autres travaux d'impression sont en attente. • L'option Délai d'impression est disponible uniquement lorsque vous utilisez l'émulation PCL. Ce paramètre n'a aucune incidence sur les travaux imprimés en mode d'émulation PostScript.
Délais Délai d'attente Désactivé 15 – 65535 sec	Fixer le délai en secondes pendant lequel l'imprimante peut recevoir des données supplémentaires avant l'annulation d'un travail. Remarques : <ul style="list-style-type: none"> • « 40 sec. » correspond au paramètre usine. • Le paramètre Délai d'attente est disponible uniquement lorsque l'imprimante utilise l'émulation PostScript. Ce paramètre n'a aucune incidence sur les travaux imprimés en mode d'émulation PCL.

Utilisation	A
Délais Délai de mise en attente de la tâche 5 – 255 sec	Définir combien de temps l'imprimante attend l'intervention de l'utilisateur avant de mettre en attente des travaux nécessitant des ressources non disponibles et de poursuivre l'impression d'autres travaux de la file d'attente. Remarques : <ul style="list-style-type: none"> • « 30 sec. » correspond au paramètre usine. • Ce menu s'affiche uniquement lorsque l'imprimante est équipée d'un disque dur.
Correction d'erreur Redémarrage automatique Redémarrer si inactif Toujours redémarrer Ne jamais redémarrer Redémarrages automatiques max. 1–20	Configurer l'imprimante pour redémarrer en cas d'erreur. Remarques : <ul style="list-style-type: none"> • Toujours redémarrer correspond au paramètre usine pour Redémarrage automatique. • 5 correspond au paramètre usine pour Redémarrages automatiques max. • Si l'imprimante atteint le nombre de redémarrages automatiques défini sur une période donnée, l'imprimante affiche alors l'erreur correspondante au lieu de redémarrer.
Correction d'erreur Redémarrages automatiques max. 1–20	Définir le nombre de redémarrages automatiques maximum de l'imprimante. Remarques : <ul style="list-style-type: none"> • 5 correspond au paramètre usine. • Si l'imprimante atteint le nombre de redémarrages automatiques spécifié dans l'option de menu sur une période donnée, l'imprimante affiche alors l'erreur correspondante au lieu de redémarrer.
Imprimer récupération Auto continu Désactivé 5 – 255	Permettre à l'imprimante de poursuivre l'impression dans certains cas hors ligne non résolus dans le délai spécifié. Remarque : Désactivé correspond au paramètre usine.
Imprimer récupération Correction bourrage Activé Désactivé Auto	Indiquer si l'imprimante doit réimprimer les pages bloquées à la suite d'un bourrage papier. Remarques : <ul style="list-style-type: none"> • Auto correspond au paramètre usine. L'imprimante réimprime les pages à la suite d'un bourrage papier sauf si la mémoire utilisée pour suspendre ces pages est requise pour d'autres travaux d'impression. • Sur Activé, l'imprimante réimprime toujours les pages bloquées suite à un bourrage. • Sur Désactivé, l'imprimante ne réimprime jamais les pages bloquées suite à un bourrage.
Imprimer récupération Assistance bourrage papier Activé Désactivé	Configurer l'imprimante pour vérifier automatiquement les bourrages papier. Remarque : Activé correspond au paramètre usine.
Imprimer récupération Protection page Désactivé Activé	Utilisez l'imprimante pour l'impression de pages difficiles à imprimer. Remarques : <ul style="list-style-type: none"> • Désactivé correspond au paramètre usine. Sur Désactivé l'imprimante imprime partiellement une page si la mémoire est insuffisante pour traiter la page entièrement. • Sur Activé, l'imprimante traite et imprime la page en entier.

Utilisation	A
Délai d'hibernation lors d'une connexion Ne pas activer l'hibernation Hibernation	Pour configurer l'imprimante afin qu'elle applique le paramètre Délai d'hibernation et ce, même en cas de connexion Ethernet active. Remarques : <ul style="list-style-type: none"> • Si Délai d'hibernation lors d'une connexion est défini sur Ne pas activer l'hibernation, l'imprimante ne passe jamais automatiquement en mode Hibernation. • Si Délai d'hibernation lors d'une connexion est défini sur Hibernation, l'imprimante applique la valeur de Délai d'hibernation, sauf si ce paramètre est défini sur Désactivé. • Ne pas activer l'hibernation correspond au paramètre usine.
Appuyer sur le bouton Veille Ne rien faire Veille	Déterminer comment l'imprimante réagit à une brève pression sur le bouton Veille lorsqu'elle est inactive. Remarque : Veille correspond au paramètre usine.
Maintenir le bouton Veille enfoncé Ne rien faire Veille	Déterminer comment l'imprimante réagit à une longue pression sur le bouton Veille lorsqu'elle est inactive. Remarque : Veille correspond au paramètre usine.
Paramètres par défaut d'origine Ne pas restaurer Restaurer maintenant	Rétablir les paramètres usine de l'imprimante. Remarques : <ul style="list-style-type: none"> • La valeur par défaut est Ne pas restaurer. Cette valeur permet de conserver les paramètres définis par l'utilisateur. • La valeur Restaurer maintenant permet de restaurer tous les paramètres usine de l'imprimante à l'exception des paramètres du menu Réseau/Ports. L'ensemble des ressources téléchargées stockées dans la mémoire vive est supprimé. Cette suppression n'affecte pas les ressources téléchargées stockées dans la mémoire flash ou dans le disque dur de l'imprimante.
Exporter pack de configuration Exporter	Exporter le module de configuration de l'imprimante vers un lecteur flash. Remarque : Le module de configuration ne peut pas être exporté si un lecteur flash n'est pas connecté à l'imprimante.

Menu Lecteur flash

Menu Paramètres d'impression

Utilisation	A
Copies 1 – 999	Indiquer un nombre de copies par défaut pour chaque impression. Remarque : 1 correspond au paramètre usine.
Alimentation papier Bac [x] Chargeur MF Manuel Papier Manuel enveloppe	Choisir l'alimentation papier par défaut pour tous les travaux d'impression Remarque : Le bac 1 correspond aux paramètres usine.
Assembler (1,1,1) (2,2,2) (1,2,3) (1,2,3)	Imprimer les pages d'un travail d'impression en respectant l'ordre défini lors de l'impression de plusieurs exemplaires de ce travail. Remarque : (1,1,1) (2,2,2) correspond au paramètre usine.

Utilisation	A
Côtés (recto/verso) Recto Recto verso	Indiquer si les documents sont imprimés sur une ou sur les deux faces du papier. Remarque : Recto correspond au paramètre usine.
Agrafe Désactivé Activé	Indiquer si les impressions sont agrafées. Remarques : <ul style="list-style-type: none"> • Désactivé correspond au paramètre usine. • Activé permet à l'imprimante d'agrafer les travaux d'impression. • Ce menu s'affiche uniquement lorsqu'une unité de finition d'agrafage en option est installée.
Perforatrice Désactivé Activé	Indiquer si les impressions sont perforés en vue d'une reliure. Remarques : <ul style="list-style-type: none"> • Désactivé correspond au paramètre usine. • Ce menu s'affiche uniquement lorsqu'une unité de finition d'agrafage, perforatrice prise en charge est installée.
Mode Perforatrice 2 perf. 3 perf. 4 perf.	Indiquer le nombre de perforations à réaliser sur les impressions. Remarques : <ul style="list-style-type: none"> • 3 perf. correspond au paramètre usine. • Ce menu s'affiche uniquement lorsqu'une unité de finition d'agrafage, perforatrice prise en charge est installée.
Reliures recto/verso Bord long Bord court	Définir la façon dont les pages recto verso sont reliées et imprimées. Remarques : <ul style="list-style-type: none"> • La reliure bord long suppose que les pages sont reliées par leur bord long (bord gauche pour l'orientation portrait et bord supérieur pour l'orientation paysage). Ceci correspond au paramètre usine. • La reliure bord court suppose que les pages sont reliées par leur bord court (bord supérieur pour l'orientation portrait et bord gauche pour l'orientation paysage).
Paper Saver Orientation (Orientation économie papier) Auto Paysage Portrait	Déterminer l'orientation d'un document multipage. Remarques : <ul style="list-style-type: none"> • Auto correspond au paramètre usine. • Ce paramètre s'applique aux travaux si la valeur du paramètre Economie papier du même menu est définie sur Désactivé.
Economiseur de papier Désactivé 2 pages/feuille 3 pages/feuille 4 pages/feuille 6 pages/feuille 9 pages/feuille 12 pages/feuille 16 pages/feuille	Indiquer que plusieurs images de pages doivent être imprimées sur une seule face du papier. Remarques : <ul style="list-style-type: none"> • Désactivé correspond au paramètre usine. • Le numéro sélectionné correspond au nombre de pages imprimées sur une face.

Utilisation	A
Paper Saver Border (Bordure économie papier) Aucune Uni	Imprimer une bordure sur chaque image de page lorsque plusieurs pages sont imprimées sur une seule feuille (nbre de pages par face). Remarques : <ul style="list-style-type: none"> • Aucun correspond au paramètre usine. • Ce paramètre s'applique aux travaux si la valeur du paramètre Economie papier du même menu est définie sur Désactivé.
Paper Saver Ordering (Position économie papier) Horizontal Horizontal inversé Vertical inversé Vertical	Déterminer la position des pages lorsque plusieurs pages sont imprimées sur une seule feuille (nbre de pages par face). Remarques : <ul style="list-style-type: none"> • Horizontal correspond au paramètre usine. • La position dépend du nombre d'images de page et de l'orientation sélectionnée (Paysage ou Portrait). • Ce paramètre s'applique aux travaux si la valeur du paramètre Economie papier du même menu est définie sur Désactivé.
Feuilles de séparation Désactivé Entre les copies Entre les travaux Entre les pages	Indiquer si des séparateurs vierges sont insérés. Remarques : <ul style="list-style-type: none"> • Désactivé correspond au paramètre usine. • Entre copies permet d'insérer une feuille vierge entre chaque copie d'un travail d'impression si l'option Assembler est définie sur En fonction. Si l'option Assemblage est définie sur Hors fonction, une page vierge est insérée entre chaque série de pages imprimées (après toutes les pages 1 et toutes les pages 2). • Entre travaux insère une page vierge entre les travaux d'impression. • Entre pages insère une page vierge entre chaque page d'un travail d'impression. Cette fonction est utile si vous imprimez des transparents ou lorsque vous souhaitez insérer des pages vierges dans un document pour ajouter des remarques.
Source séparateur Bac [x] Chargeur manuel	Indiquer la source d'alimentation pour les séparateurs Remarque : Le bac 1 correspond aux paramètres usine.
Pages vierges Ne pas imprimer Imprimer	Indiquer si des pages vierges sont insérées dans un travail d'impression. Remarque : Ne pas imprimer correspond au paramètre usine.

Paramètres d'impression

Configuration, menu

Utilisation	A
Langage d'imprimante Emulation PCL Emulation PS	Définir le langage de l'imprimante par défaut. Remarques : <ul style="list-style-type: none"> • Emulation PCL correspond au paramètre usine. • L'émulation PostScript utilise un interpréteur PostScript pour le traitement des travaux d'impression. • L'émulation PCL utilise un interpréteur PCL pour le traitement des travaux d'impression. • Si vous sélectionnez un langage d'imprimante par défaut, le logiciel peut continuer à envoyer des travaux d'impression utilisant un autre langage.
Travail en attente Activé Désactivé	Déterminer si les travaux d'impression sont supprimés de la file d'attente d'impression lorsque des paramètres personnalisés ou des options d'imprimante non disponibles sont nécessaires. Ces travaux d'impression sont stockés dans une file d'attente d'impression distincte. Les autres travaux d'impression peuvent ainsi être imprimés normalement. Lorsque les informations ou les options manquantes, ou les deux, sont obtenues, les travaux stockés sont imprimés. Remarques : <ul style="list-style-type: none"> • Désactivé correspond au paramètre usine. • Ce menu s'affiche uniquement lorsque le disque dur de l'imprimante n'est pas en lecture seule. Cette configuration permet de sauvegarder les travaux suspendus si l'imprimante est débranchée.
Zone d'impression Normale Page entière	Définir la zone d'impression logique et physique. Remarques : <ul style="list-style-type: none"> • Normale correspond au paramètre usine. Si vous essayez d'imprimer des données dans la zone non imprimable définie par la valeur Normale, l'image est tronquée au niveau des limites définies. • Page entière permet de déplacer l'image dans une zone non imprimable définie par le paramètre Normal. Cependant, l'image est tronquée au niveau des limites définies pour la zone imprimable normale. Ce paramètre affecte uniquement les pages imprimées avec un interpréteur PCL 5e ; il n'a aucune incidence sur les pages imprimées avec un interpréteur PCL XL ou PostScript.
Télécharger la cible Mémoire vive Flash Disque	Définir l'emplacement de stockage des ressources téléchargées. Remarques : <ul style="list-style-type: none"> • RAM correspond au paramètre usine. L'enregistrement des ressources téléchargées dans la mémoire vive (RAM) est temporaire. • L'enregistrement des ressources téléchargées dans la mémoire flash ou sur le disque dur de l'imprimante est permanent. Les ressources téléchargées restent dans la mémoire flash ou sur le disque dur de l'imprimante même si l'imprimante est mise hors tension. • Cette option s'affiche uniquement si une mémoire flash ou un disque dur d'imprimante est installé.

Utilisation	A
Economiser ressource Activé Désactivé	Indiquer comment l'imprimante doit traiter les ressources temporaires téléchargées, telles que les polices et les macros stockées dans la mémoire vive (RAM), lorsqu'elle reçoit un travail d'impression nécessitant une quantité de mémoire supérieure à celle disponible. Remarques : <ul style="list-style-type: none"> Désactivé correspond au paramètre usine. L'imprimante conserve les ressources téléchargées tant que la mémoire n'est pas requise pour d'autres travaux. Les ressources téléchargées sont supprimées afin de traiter les travaux d'impression. Lorsque cette option est activée, l'imprimante conserve les ressources téléchargées lorsqu'elle est réinitialisée ou que le langage est modifié. Si l'imprimante manque de mémoire, le message Mémoire saturée [38] s'affiche mais les ressources téléchargées ne sont pas supprimées.
Imprimer tout - Ordre Alphabétique Plus ancien d'abord Plus récent d'abord	Définir l'ordre dans lequel les travaux suspendus et les travaux confidentiels sont imprimés quand Imprimer tout - Ordre est sélectionné. Remarque : L'ordre Alphabétique correspond au paramètre usine.

Finition, menu

Utilisation	A
Côtés (recto/verso) Recto Recto verso	Définir le mode recto verso (impression sur les deux faces) comme valeur par défaut pour tous les travaux d'impression. Remarques : <ul style="list-style-type: none"> Recto correspond au paramètre usine. Vous pouvez définir l'impression recto verso à partir du logiciel d'imprimante. Pour les utilisateurs Windows : Cliquez sur Fichier > Imprimer, puis cliquez sur Propriétés, Préférences, Options ou Configuration. Pour les utilisateurs Macintosh : Sélectionnez Fichier > Imprimer, puis réglez les paramètres à l'aide de la boîte de dialogue Imprimer et des menus contextuels.
Reliures recto/verso Bord long Bord court	Définir la façon dont les pages recto verso sont reliées et imprimées. Remarques : <ul style="list-style-type: none"> Le paramètre par défaut est Bord long. La reliure bord long suppose que les pages sont reliées par leur bord long (bord gauche pour l'orientation portrait et bord supérieur pour l'orientation paysage). La reliure bord court suppose que les pages sont reliées par leur bord court (bord supérieur pour l'orientation portrait et bord gauche pour l'orientation paysage).
Copies 1 – 999	Indique le nombre de copies par défaut pour chaque impression. Remarque : 1 correspond au paramètre usine.
Pages vierges Ne pas imprimer Imprimer	Indiquer si des pages vierges sont insérées dans un travail d'impression. Remarque : Ne pas imprimer correspond au paramètre usine.

Utilisation	A
Assembler (1,1,1) (2,2,2) (1,2,3) (1,2,3)	Imprimer les pages d'un travail d'impression en respectant l'ordre défini lors de l'impression de plusieurs exemplaires de ce travail. Remarques : <ul style="list-style-type: none"> • (1,1,1) (2,2,2) correspond au paramètre usine. • En fonction permet d'assembler le travail d'impression dans l'ordre défini.
Feuilles de séparation Désactivé Entre les copies Entre les travaux Entre les pages	Indiquer si des séparateurs vierges sont insérés. Remarques : <ul style="list-style-type: none"> • Aucun correspond au paramètre usine. • Entre copies permet d'insérer une feuille vierge entre chaque copie d'un travail d'impression si l'option Assembler est définie sur (1,2,3) (1,2,3). Si l'option Assembler est définie sur (1,1,1) (2,2,2), une page vierge est insérée entre chaque série de pages imprimées (après toutes les pages 1 et toutes les pages 2 par exemple). • Entre travaux insère une page vierge entre les travaux d'impression. • Entre pages insère une page vierge entre chaque page d'un travail d'impression. Cette fonction est utile si vous imprimez des transparents ou lorsque vous souhaitez insérer des pages vierges dans un document.
Alimentation des pages de séparation Bac [x] Chargeur manuel	Indiquer la source d'alimentation pour les séparateurs Remarques : <ul style="list-style-type: none"> • Bac 1 (bac standard) correspond au paramètre usine. • A partir du menu Papier, définissez Configurer MF sur Cassette pour que le chargeur manuel s'affiche en tant que paramètre du menu.
Economiseur de papier Désactivé 2 pages/feuille 3 pages/feuille 4 pages/feuille 6 pages/feuille 9 pages/feuille 12 pages/feuille 16 pages/feuille	Imprimer des images sur plusieurs pages sur une seule face du papier. Remarques : <ul style="list-style-type: none"> • Désactivé correspond au paramètre usine. • Le numéro sélectionné correspond au nombre de pages imprimées sur une face.
Paper Saver Ordering (Position économie papier) Horizontal Horizontal inversé Vertical inversé Vertical	Déterminer la position d'images sur plusieurs pages lorsque l'option Economie papier est utilisée. Remarques : <ul style="list-style-type: none"> • Horizontal correspond au paramètre usine. • La position dépend du nombre d'images de page et de l'orientation sélectionnée (Paysage ou Portrait).
Paper Saver Orientation (Orientation économie papier) Auto Paysage Portrait	Déterminer l'orientation d'un document multipage. Remarque : Auto correspond au paramètre usine. L'imprimante sélectionne automatiquement l'orientation (Portrait ou Paysage).

Utilisation	A
Paper Saver Border (Bordure économie papier) Aucune Uni	Imprimer une bordure lorsque l'option Economie papier est utilisée. Remarque : Aucun correspond au paramètre usine.
Agrafer le travail Désactivé Activé	Indiquer si les impressions sont agrafées. Remarques : <ul style="list-style-type: none"> • Désactivé correspond au paramètre usine. • Ce menu s'affiche uniquement lorsqu'une unité de finition d'agrafage en option est installée.
Test agraf.	Imprimer un rapport confirmant que l'unité de finition d'agrafage fonctionne correctement. Remarque : Ce menu s'affiche uniquement lorsqu'une unité de finition d'agrafage en option est installée.
Perforatrice Activé Désactivé	Indiquer si des perforations sont créées sur les impressions en vue de ranger les feuilles dans un classeur ou un dossier. Remarques : <ul style="list-style-type: none"> • Désactivé correspond au paramètre usine. • Ce menu s'affiche uniquement lorsqu'une unité de finition d'agrafage, perforatrice prise en charge est installée.
Mode Perforatrice 2 perf. 3 perf. 4 perf.	Indiquer le nombre de perforations à créer sur les impressions en vue de ranger les feuilles dans un classeur ou un dossier. Remarques : <ul style="list-style-type: none"> • 3 perf. correspond au paramètre usine pour les Etats-Unis. 4 perf. correspond au paramètre usine international. • Ce menu s'affiche uniquement lorsqu'une unité de finition d'agrafage, perforatrice prise en charge est installée.
Décaler les pages Aucune Entre les copies Entre les travaux	Décaler les pages dans certains cas. Remarques : <ul style="list-style-type: none"> • Aucun correspond au paramètre usine. • Entre copies décale chaque copie d'un travail d'impression si l'option Assembler est définie sur En fonction. Si l'option Assembler est définie sur Hors fonction, chaque série de pages imprimées est décalée, par exemple toutes les pages 1 et toutes les pages 2. • Entre travaux définit la même position de décalage pour l'intégralité du travail d'impression, indépendamment du nombre de copies imprimées. • Ce menu s'affiche uniquement lorsqu'une unité de finition d'agrafage en option est installée.

Qualité, menu

Utilisation	A
Résolution impression 300 ppp 600 ppp 1200 ppp Qualité d'image 1200 Qualité d'image 2400	Indiquer la résolution d'impression en points par pouce. Remarque : 600 ppp correspond au paramètre usine.
Amplificateur de pixels Désactivé Polices Horizontalement Verticalement Les deux sens Isolé	Permet d'augmenter le nombre de pixels à imprimer par grappes afin d'améliorer les images horizontalement ou verticalement, ou d'améliorer les polices. Remarque : Désactivé correspond au paramètre usine.
Intensité toner 1 – 10	Eclaircit ou assombrit les travaux d'impression. Remarques : <ul style="list-style-type: none"> • 8 correspond au paramètre usine. • La sélection d'une valeur plus petite permet d'économiser le toner.
Accentuer les traits fins Activé Désactivé	Activer un mode d'impression conseillé pour certains fichiers tels que des plans d'architecte, des cartes, des circuits électroniques ou des diagrammes. Remarques : <ul style="list-style-type: none"> • Désactivé correspond au paramètre usine. • Vous pouvez définir cette option à partir du logiciel d'imprimante. Pour les utilisateurs Windows, cliquez sur Fichier > Imprimer, puis sur Propriétés, Préférences, Options ou Configuration. Pour les utilisateurs Macintosh, choisissez Fichier > Imprimer, puis réglez les paramètres depuis la boîte de dialogue Imprimer et les menus déroulants. • Pour définir cette option à partir d'Embedded Web Server, entrez l'adresse IP de l'imprimante réseau dans le champ d'adresse du navigateur Web.
Correction des gris Auto Désactivé	Régler automatiquement le contraste appliqué aux images. Remarque : Auto correspond au paramètre usine.
Luminosité -6 à 6	Ajuste les travaux d'impression en les éclaircissant ou en les assombrissant. Vous pouvez économiser du toner en éclaircissant l'impression. Remarque : 0 correspond au paramètre usine.
Contraste 0 – 5	Contrôle le contraste des impressions. Remarque : 0 correspond au paramètre usine.

Compta travaux, menu

Remarque : Cette option de menu s'affiche uniquement lorsque le disque dur, installé sur l'imprimante, est formaté et non défectueux. Assurez-vous que le disque dur de l'imprimante ne peut pas être protégé en lecture/écriture ou en écriture.

Utilisation	A
Job Accounting Log (Journal de compta travaux) Désactivé Activé	Déterminer et définir si l'imprimante crée un journal des travaux d'impression reçus. Remarque : Désactivé correspond au paramètre usine.
Job Accounting Utilities (Utilitaires de compta travaux)	Imprimer et supprimer des fichiers journaux ou les exporter vers un lecteur flash.
Accounting Log Frequency (Fréquence du journal de compta travaux) Chaque semaine Chaque mois	Déterminer et définir la fréquence à laquelle un fichier journal est créé. Remarque : Mensuel correspond au paramètre usine.
Log Action at End of Frequency (Consigner action en fin de fréquence) Aucune Envoyer par e-mail journal actuel Envoyer par e-mail et suppr. journal actuel Poster journal actuel Poster et suppr. journal actuel	Déterminer et définir comment l'imprimante réagit à l'expiration du seuil de fréquence. Remarque : Aucun correspond au paramètre usine.
Disk Near Full Level (Niveau disque presque plein) Désactivé 1–99	Indiquer la taille maximale du fichier journal avant que l'imprimante exécute l'option Disk Near Full Action (Action disque presque plein). Remarque : 5 correspond au paramètre usine.
Disk Near Full Action (Action disque presque plein) Aucune Envoyer par e-mail journal actuel Envoyer par e-mail et suppr. journal actuel Envoyer par e-mail et suppr. plus ancien journal Poster journal actuel Poster et suppr. journal actuel Poster et suppr. plus ancien journal Suppr. journal actuel Suppr. plus ancien journal Suppr. tous les journaux Suppr. tout sauf actuel	Déterminer comment l'imprimante réagit lorsque son disque dur est presque plein. Remarques : <ul style="list-style-type: none"> • Aucun correspond au paramètre usine. • La valeur définie dans l'option Disk Near Full Level (Niveau disque presque plein) détermine le déclenchement de cette action.
Disk Full Action (Action disque plein) Aucune Envoyer par e-mail et suppr. journal actuel Envoyer par e-mail et suppr. plus ancien journal Poster et suppr. journal actuel Poster et suppr. plus ancien journal Suppr. journal actuel Suppr. plus ancien journal Suppr. tous les journaux Suppr. tout sauf actuel	Déterminer et définir comment l'imprimante réagit lorsque l'utilisation du disque atteint la limite maximale (100 Mo). Remarque : Aucun correspond au paramètre usine.
URL pr poster jnal	Déterminer et définir où l'imprimante envoie les journaux de compta travaux.
Adr. élect. pr env. jnal	Indiquer l'adresse email où l'imprimante envoie les journaux de compta travaux.

Utilisation	A
Préfixe fichier journal	Saisir le préfixe que vous souhaitez pour nommer le fichier journal. Remarque : le nom d'hôte actuel défini dans le menu TCP/IP est utilisé comme préfixe de fichier journal par défaut.

Menu Utilitaires

Utilisation	A
Suppr trav. suspendus Confidentiel Suspendu Non restauré Tous	Supprimer tous les travaux confidentiels et suspendus du disque dur de l'imprimante. Remarques : <ul style="list-style-type: none"> Le choix d'une valeur affecte uniquement les travaux d'impression stockés dans l'imprimante. Les signets, les travaux d'impression stockés dans les lecteurs Flash et les autres types de travaux suspendus ne sont pas concernés. Non restauré supprime les travaux d'impression et les travaux suspendus qui <i>ne sont pas</i> restaurés à partir du disque dur ou de la mémoire de l'imprimante.
Formater le lecteur flash Oui Non	Formatez la mémoire flash. Attention — Dommages potentiels : ne mettez pas l'imprimante hors tension pendant le formatage de la mémoire flash. Remarques : <ul style="list-style-type: none"> Si vous sélectionnez Oui, toutes les données de la mémoire flash sont supprimées. Si vous sélectionnez Non, la demande de formatage est annulée. On appelle mémoire flash la capacité de stockage ajoutée grâce à l'installation sur l'imprimante d'une carte flash. La carte mémoire flash ne doit pas être protégée en lecture/écriture ou en écriture. Cette option s'affiche uniquement lorsque un lecteur flash d'imprimante non défectueux est installé.
Supprimer télécharg. sur le disque. Suppr. maintenant Ne pas supprimer	Supprimer les ressources téléchargées du disque dur de l'imprimante, y compris tous les travaux suspendus, mémorisés et en attente. Remarques : <ul style="list-style-type: none"> Suppr. maintenant configure la suppression des téléchargements et permet la réinitialisation de l'affichage de l'imprimante au terme du processus de suppression. Ne pas supprimer configure l'imprimante de manière à rétablir l'écran d'origine à la fin de la suppression.
Activer le dépistage Hex	Permet d'isoler plus facilement la cause d'un problème d'impression. Remarques : <ul style="list-style-type: none"> Lorsque cette option est activée, toutes les données envoyées à l'imprimante sont imprimées sous la forme d'une représentation hexadécimale et alphabétique et les codes de commande ne sont pas exécutés. Pour quitter ou désactiver le mode Dépistage Hex, réinitialisez l'imprimante ou mettez-la hors tension.
Taux de couverture Désactivé Activé	Fournit une estimation du pourcentage de couverture en toner d'une page. L'estimation est imprimée sur une page distincte à la fin de chaque travail d'impression. Remarque : Désactivé correspond au paramètre usine.

Menu XPS

Utilisation	Pour
Imprimer pages err. Hors fonction En fonction	Imprimer une page contenant des informations sur les erreurs, notamment sur les erreurs de marquage XML. Remarque : Hors fonction correspond au paramètre usine.

Menu PDF

Utilisation	A
Ajuster la page Oui Non	Ajustez le contenu de la page au format du papier sélectionné. Remarque : Non correspond au paramètre usine.
Commentaires Ne pas imprimer Impression	Impression des commentaires dans un fichier PDF. Remarque : Ne pas imprimer correspond au paramètre usine.

PostScript, menu

Utilisation	A
Impr. erreur PS Activé Désactivé	Impression d'une page mentionnant l'erreur PostScript. Remarque : Désactivé correspond au paramètre usine.
Lock PS Startup Mode (Verrouiller le mode de démarrage PS) Activé Désactivé	Désactiver le fichier SysStart. Remarque : Désactivé correspond au paramètre usine.
Priorité des polices Résident Flash/Disque	Etablir l'ordre de recherche des polices. Remarques : <ul style="list-style-type: none"> • Résidente correspond au paramètre usine. • Cette option de menu n'est disponible que lorsque l'imprimante est équipée d'une carte mémoire flash formatée ou d'un disque dur en bon état de marche. • Vérifiez que la carte mémoire flash ou le disque dur de l'imprimante n'est pas protégé en lecture/écriture, en écriture ou par un mot de passe. • La taille du tampon de travail ne doit pas être définie sur 100 %.

émul PCL, menu

Utilisation	A
Origine police Résident Disque Télécharger Flash Tous	Déterminer le jeu de polices affiché dans le menu Nom police. Remarques : <ul style="list-style-type: none"> • Résidente correspond au paramètre usine. Résidente affiche le jeu de polices par défaut téléchargé dans la mémoire vive (RAM). • Les paramètres Mémoire flash et Disque affichent toutes les polices résidentes de cette option. • L'option Flash doit être correctement formatée et ne peut pas être protégée en lecture/écriture, en écriture ou par un mot de passe. • Téléchargement affiche toutes les polices téléchargées dans la mémoire vive (RAM). • Tout affiche toutes les polices disponibles, quelle que soit l'option.
Nom police Courier 10	Identifier une police particulière ainsi que son emplacement. Remarque : Courier 10 correspond au paramètre usine. Il indique le nom de la police, son ID ainsi que son emplacement de stockage sur l'imprimante. L'abréviation est R pour résidente, F pour mémoire flash, K pour disque et D pour téléchargement.
Jeu symboles 10U PC-8 12U PC-850	Déterminer le jeu de symboles pour chaque nom de police. Remarques : <ul style="list-style-type: none"> • Le format par défaut aux Etats-Unis est 10U PC-8. Le format international par défaut est 12U PC-850 • Un jeu de symboles est un ensemble de caractères alphanumériques, de signes de ponctuation et de symboles spéciaux. Les jeux de symboles prennent en charge les exigences propres à différentes langues ou programmes spécifiques, telles que les symboles mathématiques utilisés pour la notation scientifique. Seuls les jeux de symboles pris en charge sont affichés.
Paramètres ém. PCL Taille en points 1 – 1008	Modifier la taille en points pour les polices typographiques vectorielles. Remarques : <ul style="list-style-type: none"> • 12 correspond au paramètre usine. • Le terme « Taille en points » fait référence à la hauteur des caractères de la police. Un point équivaut à environ 0,014 pouce. • La taille en points peut être réduite ou augmentée par incrément de 0,25.
Paramètres ém. PCL Pas 0,08 – 100	Spécifier l'espacement pour les polices vectorielles à espacement fixe. Remarques : <ul style="list-style-type: none"> • 10 correspond au paramètre usine. • L'espacement correspond au nombre de caractères à espacement fixe par pouce (cpp). • L'espacement peut être réduit ou augmenté par incrément de 0,01 cpp. • Dans le cas de polices à espacement constant non vectorielles, l'espacement est affiché mais ne peut pas être modifié.
Paramètres ém. PCL Orientation Portrait Paysage	Déterminer l'orientation du texte et des graphiques sur la page. Remarques : <ul style="list-style-type: none"> • Portrait correspond au paramètre usine. Portrait imprime le texte et les graphiques parallèlement au bord court du papier. • Paysage imprime le texte et les graphiques parallèlement au bord long du papier.

Utilisation	A
Paramètres émul. PCL Lignes par page 1 – 255	Spécifier le nombre de lignes imprimées sur chaque page. Remarques : <ul style="list-style-type: none"> • La valeur 60 perf. correspond au réglage par défaut pour les Etats-Unis. 64 correspond à la valeur internationale par défaut. • L'imprimante définit l'espace disponible entre chaque ligne en fonction des paramètres Lignes par page, Format papier et Orientation. Sélectionnez le format papier et l'orientation avant de définir le nombre de lignes par page.
Paramètres émul. PCL Largeur A4 198 mm 203 mm	Configurer l'imprimante pour une impression sur format A4. Remarques : <ul style="list-style-type: none"> • 198 mm correspond au paramètre usine. • 203 mm configure la largeur de la page de façon à pouvoir imprimer 80 caractères avec un espacement de 10.
Paramètres émul. PCL CR Auto après LF Activé Désactivé	Indiquer si l'imprimante effectue automatiquement un retour chariot (CR) après une commande de saut de ligne (LF). Remarque : Désactivé correspond au paramètre usine.
Paramètres émul. PCL LF Auto après CR Activé Désactivé	Indiquer si l'imprimante insère automatiquement un saut de ligne (LF) après une commande de retour chariot (CR) Remarque : Désactivé correspond au paramètre usine.
Renommer les bacs Affecter chrg MF Désactivé Aucune 0 – 199 Attribuer bac [x] Désactivé Aucune 0 – 199 Affecter papier man. Désactivé Aucune 0 – 199 Affecter env. manuel Désactivé Aucune 0 – 199	Configurer l'imprimante pour qu'elle fonctionne avec des logiciels ou des programmes qui utilisent une numérotation différente pour les bacs et les chargeurs. Remarques : <ul style="list-style-type: none"> • Désactivé correspond au paramètre usine. • Aucun ignore la commande de sélection de la source d'alimentation. Cette option s'affiche uniquement lorsqu'elle est sélectionnée par l'interpréteur PCL 5. • 0 – 199 permet d'attribuer des paramètres personnalisés.

Utilisation	A
Renommer les bacs Afficher les paramètres usine MPF par défaut = 8 T1 par défaut = 1 T1 par défaut = 4 T1 par défaut = 5 T1 par défaut = 20 T1 par défaut = 21 Env par défaut = 6 MPapier par défaut = 2 MEnv par défaut = 3	Afficher la valeur par défaut attribuée à chaque bac ou chargeur.
Renommer les bacs Restaurer les valeurs par défaut Oui Non	Restaurer les paramètres par défaut de tous les bacs et chargeurs.

Menu HTML

Utilisation	Pour
Nom police Joanna MT Albertus MT Letter Gothic Antique Olive Lubalin Graph Apple Chancery Marigold Arial MT MonaLisa Recut Avant Garde Monaco Bodoni New CenturySbk Bookman New York Chicago Optima Clarendon Oxford Cooper Black Palatino Copperplate Stempel Garamond Coronet Taffy Courier Times Eurostile Times New Roman Garamond Univers Geneva Zapf Chancery Gill Sans NewSansMTCS Goudy NewSansMTCT Helvetica New SansMTJA Hoefler Text NewSansMTKO Intl CG Times Intl Courier Intl Univers	Définir la police par défaut pour les documents HTML. Remarque : la police Times est utilisée pour les documents HTML dont la police n'est pas spécifiée.

Utilisation	Pour
Taille de la police 1–255 pt	Définir la taille de police par défaut pour les documents HTML. Remarques : <ul style="list-style-type: none"> • 12 pt correspond au paramètre usine. • La taille de police peut être augmentée par incrément de 1 pt.
Échelle 1–400%	Etablir la police par défaut pour les documents HTML. Remarques : <ul style="list-style-type: none"> • 100 % correspond au paramètre usine. • La mise à l'échelle peut se faire par incrément de 1 %.
Orientation Portrait Paysage	Définir l'orientation de la page pour les documents HTML. Remarque : Portrait correspond au paramètre usine.
Taille de la marge 8–255 mm	Définir la marge de la page pour les documents HTML. Remarques : <ul style="list-style-type: none"> • 19 mm correspond au paramètre usine. • La taille de la marge peut être augmentée par incrément de 1 mm.
Arrière-plans Ne pas imprimer Impression	Indiquer s'il faut ou non imprimer les arrière-plans des documents HTML. Remarque : Imprimer correspond au paramètre usine.

Menu Image

Utilisation	Pour
Ajustement auto En fonction Hors fonction	Sélectionner le format, l'échelle et l'orientation du papier les plus appropriés. Remarque : En fonction correspond au paramètre usine. Il annule les paramètres de mise à l'échelle et d'orientation définis pour certaines images.
Inverser En fonction Hors fonction	Inverser les images monochromes à deux tons. Remarques : <ul style="list-style-type: none"> • Hors fonction correspond au paramètre usine. • Ce paramètre ne s'applique pas aux images de format GIF ou JPEG.
Echelle Ancrage sup. gauche Meilleure corres Ancrage au centre Ajuster en haut./larg. Ajuster en hauteur Ajuster en largeur	Ajuster l'image au format de support sélectionné. Remarques : <ul style="list-style-type: none"> • Meilleure corres. correspond à la valeur usine. • Lorsque le paramètre Ajustement auto est en fonction, l'échelle est automatiquement définie sur Meilleure corres.
Orientation Portrait Paysage Portrait inv. Paysage inversé	Définir l'orientation de l'image. Remarque : Portrait correspond au paramètre usine.

Menu Aide

Le menu Aide est composé de plusieurs pages d'aide stockées dans l'imprimante sous forme de documents PDF. Ceux-ci contiennent des informations relatives à l'imprimante et aux travaux d'impression.

Ils sont disponibles dans l'imprimante en anglais, en français, en allemand et en espagnol. Ces documents sont disponibles dans d'autres langues à l'adresse <http://support.dell.com>.

Option du menu	Description
Imprimer tous les guides	Imprime tous les guides
Qualité d'impression	Fournit des informations sur la résolution des problèmes de qualité d'impression
Guide d'impression	Fournit des informations sur le chargement des papiers et supports spéciaux.
Guide des supports	Fournit une liste des formats de papier pris en charge par les différents tiroirs et chargeurs de l'imprimante.
Guide des défauts d'impression	Fournit des informations sur la résolution des problèmes d'impression
Affichage des menus	Fournit une liste des paramètres et menus du panneau de commandes de l'imprimante
Guide d'information	Indique où trouver des informations supplémentaires
Guide raccordement	Fournit des informations sur les méthodes de connexion de l'imprimante : connexion locale (USB) ou à un réseau
Guide de transport	Fournit des instructions sur le déplacement de l'imprimante en toute sécurité
Guide des fournitures	Fournit les références nécessaires à la commande de fournitures

Economiser de l'argent et protéger l'environnement

Economies de papier et de toner

Des études démontrent que l'utilisation de papier est responsable de l'empreinte carbone d'une imprimante à hauteur de 80 %. Vous pouvez réduire votre empreinte carbone de manière significative en utilisant du papier recyclé et en suivant ces suggestions d'impression, par exemple l'impression recto verso et l'impression de pages multiples sur une seule feuille de papier.

Pour plus d'informations sur l'économie de papier et d'énergie à l'aide d'un paramètre de l'imprimante, reportez-vous à la rubrique « Utilisation du mode Eco », page 132.

Utilisation de papier recyclé

En tant qu'entreprise sensible au respect de l'environnement, nous approuvons l'utilisation du papier recyclé spécialement destiné aux imprimantes laser. Pour plus d'informations sur les papiers recyclés pris en charge par votre imprimante, reportez-vous à la section « Utilisation de papier recyclé et d'autres papiers de bureau », page 68.

Economie des fournitures

Utiliser les deux faces du papier

Si votre imprimante prend en charge l'option recto verso, vous pouvez vérifier si les deux faces du papier sont imprimées en sélectionnant **Impression sur les deux faces** dans la boîte de dialogue Imprimer.

Placez plusieurs pages sur une feuille de papier.

Vous pouvez imprimer jusqu'à 16 pages consécutives d'un document de plusieurs pages sur une seule et même face d'une feuille en sélectionnant un paramètre de la section Impression multipage (nombre de pages par feuille) de la boîte de dialogue Imprimer.

Vérifiez la qualité de votre brouillon.

Avant d'imprimer ou de faire plusieurs copies d'un document, procédez comme suit :

- Utilisez la fonction d'aperçu, disponible dans la boîte de dialogue Imprimer, pour visualiser le document avant de l'imprimer.
- Imprimez une copie du document pour en vérifier le contenu et le format.

Évitez les bourrages papier

Définissez correctement le type et le format de papier pour éviter les bourrages. Pour plus d'informations, reportez-vous à la rubrique « Réduction des risques de bourrage », page 155.

Economie d'énergie

Utilisation du mode Eco

1 Ouvrez un navigateur Web, puis tapez l'adresse IP de l'imprimante dans le champ d'adresse.

Remarques :

- Dans la section TCP/IP du menu Réseau/Ports, affichez l'adresse IP. L'adresse IP apparaît sous la forme de quatre séries de chiffres séparées par des points, par exemple 123.123.123.123.
- Si vous utilisez un serveur proxy, désactivez-le temporairement pour charger correctement la page Web.

2 Cliquez sur **Paramètres >Paramètres généraux >Mode Eco**.

3 Sélectionnez un paramètre.

Utilisation	A
Désactivé	Utiliser les paramètres usine par défaut pour tous les paramètres associés au mode Eco. Remarques : <ul style="list-style-type: none"> • Les paramètres modifiés dans d'autres modes reprennent leurs paramètres usine par défaut. • Ce paramètre hors fonction prend en charge les spécifications de performance de l'imprimante.
Energie	Réduire la consommation d'énergie, notamment lorsque l'imprimante est inactive. Remarques : <ul style="list-style-type: none"> • Les moteurs de l'imprimante ne démarrent pas avant qu'un document soit prêt pour l'impression. Vous pouvez constater un court délai avant l'impression de la première page. • L'imprimante entre en mode Veille après une minute d'inactivité. • L'écran de l'imprimante est éteint lorsque l'imprimante est en mode Veille. • Les voyants de l'unité de finition d'agrafage et des autres unités de finition sont éteints lorsque l'imprimante est en mode Veille.
Energie/Papier	Utiliser tous les paramètres associés aux modes Energie et Papier.
Papier ordinaire	Activer la fonction d'impression recto verso (sur les deux faces) automatique.

4 Cliquez sur **Envoyer**.

Réduction du bruit de l'imprimante

Activez le mode Silencieux pour réduire le bruit de l'imprimante.

1 A partir du panneau de commandes de l'imprimante, allez sur :



2 Sélectionnez un paramètre.

Utilisation	A
Activé	Réduire le bruit de l'imprimante. Remarques : <ul style="list-style-type: none"> • La vitesse de traitement des travaux d'impression est réduite. • Les moteurs de l'imprimante ne démarrent pas avant qu'un document soit prêt pour l'impression. Il y a un bref délai avant l'impression de la première page. • Les sons du réglage avertisseur et de l'alarme cartouche sont désactivés. • L'imprimante ignore la commande Démarrage avancé.
Désactivé	Utiliser les paramètres usine par défaut. Remarque : Ce paramètre prend en charge les spécifications de performance de l'imprimante.

3 Appuyez sur .

Réglage du Mode veille

Pour économiser de l'énergie, réduisez le délai avant la mise en veille de l'imprimante. Sélectionnez une valeur entre 1 et 120. 30 minutes correspond au paramètre usine.

Remarque : L'imprimante continue d'accepter les travaux d'impression lorsqu'elle est en mode Veille.

Utilisation d'Embedded Web Server

1 Ouvrez un navigateur Web, puis tapez l'adresse IP de l'imprimante dans le champ d'adresse.

Remarques :

- Dans la section TCP/IP du menu Réseau/Ports, affichez l'adresse IP. L'adresse IP apparaît sous la forme de quatre séries de chiffres séparées par des points, par exemple 123.123.123.123.
- Si vous utilisez un serveur proxy, désactivez-le temporairement pour charger correctement la page Web.

2 Accédez à :

Paramètres > Paramètres généraux > Délais

3 Dans le champ Mode Veille, indiquez le délai d'attente avant la mise en veille de l'imprimante.

4 Cliquez sur **Envoyer**.

A partir du panneau de commandes de l'imprimante

1 A partir du panneau de commandes de l'imprimante, allez sur :

 > Paramètres >  > Paramètres >  > Paramètres généraux >  > Délais >  > Mode Veille > 

2 Dans le champ Mode Veille, indiquez le délai d'attente (en minutes) avant la mise en veille de l'imprimante.

3 Appuyez sur .

Utilisation du mode Hibernation

Le mode Hibernation est un mode de fonctionnement électrique ultra faible. En mode Hibernation, tous les autres systèmes et périphériques sont éteints en toute sécurité.

Remarques :

- Assurez-vous de sortir l'imprimante du mode Hibernation avant d'envoyer un nouveau travail d'impression. Une réinitialisation du disque dur ou une pression longue sur le bouton Veille permet de sortir l'imprimante du mode Hibernation.
- Le serveur Web incorporé est désactivé lorsque l'imprimante est en mode Hibernation.

Utilisation d'Embedded Web Server

1 Ouvrez un navigateur Web, puis tapez l'adresse IP de l'imprimante dans le champ d'adresse.

Remarques :

- Dans la section TCP/IP du menu Réseau/Ports, affichez l'adresse IP. L'adresse IP apparaît sous la forme de quatre séries de chiffres séparées par des points, par exemple 123.123.123.123.
- Si vous utilisez un serveur proxy, désactivez-le temporairement pour charger correctement la page Web.

2 Cliquez **Paramètres > Paramètres généraux > Paramètres du bouton Veille**.

3 Dans le menu déroulant Appuyer sur le bouton Veille ou Maintenir le bouton Veille enfoncé, sélectionnez **Hibernation**.

4 Cliquez sur **Envoyer**.

A partir du panneau de commandes de l'imprimante

1 A partir du panneau de commandes de l'imprimante, allez sur :

 > Paramètres >  > Paramètres >  > Paramètres généraux > 

2 Appuyez sur les flèches jusqu'à ce que **Appuyer sur le bouton Veille** ou **Maintenir le bouton Veille enfoncé** s'affiche, puis appuyez sur .

3 Appuyez sur les flèches jusqu'à ce que **Hibernation** s'affiche, puis appuyez sur .

Remarques :

- Lorsque Appuyer sur le bouton Veille est défini sur Hibernation, une brève pression sur le bouton Veille permet de définir l'imprimante en mode Hibernation.
- Lorsque Maintenir le bouton Veille enfoncé est défini sur Hibernation, une pression longue sur le bouton Veille permet de définir l'imprimante en mode Hibernation.

Réglage de la luminosité de l'écran de l'imprimante

Pour faire des économies d'énergie ou si vous n'arrivez pas à lire les informations affichées à l'écran, vous pouvez régler la luminosité de l'écran.

Utilisation d'Embedded Web Server

1 Ouvrez un navigateur Web, puis tapez l'adresse IP de l'imprimante dans le champ d'adresse.

Remarques :

- Dans la section TCP/IP du menu Réseau/Ports, affichez l'adresse IP. L'adresse IP apparaît sous la forme de quatre séries de chiffres séparées par des points, par exemple 123.123.123.123.
- Si vous utilisez un serveur proxy, désactivez-le temporairement pour charger correctement la page Web.

2 Cliquez sur **Paramètres >Paramètres généraux**.

3 Dans le champ Luminosité de l'écran, saisissez le pourcentage de luminosité de votre choix pour l'écran.

4 Cliquez sur **Envoyer**.

Recyclage

Recyclage des produits Dell

Pour renvoyer des produits Dell à des fins de recyclage :

- 1** Rendez-vous sur notre site Web à la page www.dell.com/recycle.
- 2** Sélectionnez votre pays ou votre région.
- 3** Suivez les instructions qui s'affichent à l'écran.

Sécurisation de l'imprimante

Utilisation de la fonction de verrouillage

L'imprimante est équipée d'une fonction de verrouillage. Lorsque qu'un verrouillage compatible avec la majorité des ordinateurs portables est installé, l'imprimante est verrouillée. Une fois le verrouillage activé, la plaque protectrice de la carte logique et la carte logique ne peuvent pas être retirées. Installez le verrou à l'emplacement indiqué ci-dessous.



Déclaration relative à la volatilité

Votre imprimante comporte différents types de mémoires pouvant stocker les paramètres de l'imprimante et du réseau, ainsi que les données d'utilisateur.

Type de mémoire	Description
Mémoire volatile	Votre imprimante utilise une <i>mémoire vive</i> (RAM) standard pour mettre temporairement en mémoire tampon les données d'utilisateur pendant les travaux d'impression simples.
Mémoire non volatile	Votre imprimante peut utiliser deux types de mémoire non volatile : EEPROM et NAND (mémoire flash). Ces deux types sont utilisés pour stocker le système d'exploitation, les paramètres du périphérique, les informations du réseau, les paramètres des signets et les solutions intégrées.
Mémoire disque dur	certaines imprimantes ont un disque dur installé. Le disque dur de l'imprimante est conçue pour la fonctionnalité spécifique du dispositif. Cela permet au dispositif de conserver les données d'utilisateur mises en mémoire tampon à partir de travaux de d'impression complexes, ainsi que les données des formulaires et des polices.

Dans les circonstances suivantes effacez le contenu de toute mémoire installée dans l'imprimante :

- L'imprimante est mise hors service.
- Le disque dur de l'imprimante est remplacé.
- L'imprimante est déplacée dans un autre service ou site.
- L'entretien de l'imprimante est effectué par une personne externe à votre organisation.
- L'imprimante est envoyée en réparation.
- L'imprimante est vendue à une autre organisation.

Mise au rebut du disque dur de l'imprimante

Remarque : Certains modèles d'imprimantes ne sont pas équipés d'un disque dur.

Dans les environnements de haute sécurité, il peut être nécessaire de prendre des mesures supplémentaires pour vous assurer que les données confidentielles stockées dans le disque dur de l'imprimante ne sont pas accessibles lorsque l'imprimante ou son disque dur ont été enlevés de vos locaux.

- **Démagnétisation** : utilise un champ magnétique pour effacer les données stockées sur le disque dur
- **Compactage** : compresse physiquement le disque dur pour casser les composants et les rendre illisibles
- **Broyage** : broie physiquement le disque dur pour le transformer en petits morceaux métalliques

Remarque : La plupart des données peuvent être effacées de manière électronique, mais la seule façon de garantir un effacement complet des données consiste à détruire physiquement chaque périphérique mémoire du disque dur où sont stockées des données.

Effacement de la mémoire volatile

La mémoire volatile (RAM) installée sur votre imprimante nécessite une source d'alimentation pour conserver les informations. Mettez l'imprimante hors tension pour effacer les données en mémoire tampon.

Effacement de la mémoire non volatile

Effacez des paramètres individuels, des paramètres de périphérique et du réseau, des paramètres de sécurité et des solutions intégrées en procédant comme suit :

- 1 Eteignez l'imprimante.
- 2 Maintenez les boutons **2** et **6** du clavier enfoncés pendant la mise sous tension de l'imprimante. Relâchez les boutons uniquement lorsque l'écran de la barre de progression apparaît.
L'imprimante effectue une séquence de tests de mise sous tension, puis le menu Configuration apparaît. Une fois l'imprimante sous tension, une liste de fonctions s'affiche sur l'écran de l'imprimante.
- 3 Appuyez sur la flèche vers le haut ou vers le bas jusqu'à ce que **Effacer tous les paramètres** s'affiche .
L'imprimante redémarre à plusieurs reprises au cours du processus.
Remarque : La fonction Effacer tous les paramètres supprime en toute sécurité les paramètres du périphérique, les solutions, les travaux et les mots de passe de la mémoire de l'imprimante.
- 4 Accédez à :
Retour >Quitter le menu config.

L'imprimante active la réinitialisation, puis rétablit son mode de fonctionnement normal.

Effacement de la mémoire du disque dur de l'imprimante

Remarque : Certains modèles d'imprimantes ne sont pas équipés d'un disque dur.

La configuration de l'effacement du disque permet de supprimer les documents confidentiels laissés par les travaux de d'impression grâce à l'effacement sécurisé des fichiers marqués pour suppression.

A partir du panneau de commandes de l'imprimante

- 1 Eteignez l'imprimante.
- 2 Maintenez enfoncées les touches **2** et **6** pendant que vous mettez l'imprimante sous tension. Relâchez les boutons uniquement lorsque l'écran de la barre de progression apparaît.
L'imprimante effectue une séquence de tests de mise sous tension, puis le menu Configuration apparaît. Une fois l'imprimante sous tension, une liste de fonctions s'affiche sur l'écran de l'imprimante.

- 3 Appuyez sur la flèche vers le haut ou vers le bas jusqu'à ce que **Effacer le disque dur** s'affiche, puis sélectionnez l'une des options suivantes :
 - **Nettoyage du disque (rapide)** : permet d'effacer en un seul passage le disque avec tous les zéros.
 - **Nettoyage du disque (sécurisé)** : permet d'effacer plusieurs fois le disque dur selon des profils binaires aléatoires, suivi d'un passage de vérification. Un effacement sécurisé est conforme à la norme DoD 5220.22-M relative à l'effacement sécurisé des données stockées sur un disque dur. Les informations hautement confidentielles doivent être effacées selon cette méthode.

- 4 Appuyez sur la flèche vers le haut ou vers le bas jusqu'à ce que **Oui** s'affiche, ensuite continuez le nettoyage.

Remarques :

- Une barre d'état indique la progression de l'effacement du disque.
- l'effacement du disque peut prendre plusieurs minutes à plus d'une heure. Durant cette opération, l'imprimante n'est pas disponible pour d'autres tâches.

- 5 Accédez à :

Retour > Quitter le menu config.

L'imprimante active la réinitialisation, puis rétablit son mode de fonctionnement normal.

Configuration du chiffrement du disque dur de l'imprimante

Activez le chiffrement du disque dur pour éviter la perte de données sensibles en cas de vol de votre imprimante et de son disque dur.

Remarque : Certains modèles d'imprimantes ne sont pas équipés d'un disque dur.

Utilisation d'Embedded Web Server

- 1 Ouvrez un navigateur Web, puis tapez l'adresse IP de l'imprimante dans le champ d'adresse.

Remarques :

- Dans la section TCP/IP du menu Réseau/Ports, affichez l'adresse IP. L'adresse IP apparaît sous la forme de quatre séries de chiffres séparées par des points, par exemple 123.123.123.123.

- Si vous utilisez un serveur proxy, désactivez-le temporairement pour charger correctement la page Web.

2 Cliquez sur **Paramètres >Sécurité >Chiffrement du disque dur**.

Remarque : L'option Chiffrement du disque n'apparaît dans le menu Sécurité que si le disque dur, installé sur l'imprimante, est formaté et non défectueux.

3 Dans le menu Chiffrement disq.dur, sélectionnez **Activer**.

Remarques :

- L'activation du chiffrement du disque efface le contenu du disque dur de l'imprimante.
- le chiffrement du disque peut prendre plusieurs minutes à plus d'une heure. Durant cette opération, l'imprimante n'est pas disponible pour d'autres tâches.

A partir du panneau de commandes de l'imprimante

1 Eteignez l'imprimante.

2 Maintenez enfoncées les touches **2** et **6** pendant que vous mettez l'imprimante sous tension. Relâchez les boutons uniquement lorsque l'écran de la barre de progression apparaît.

L'imprimante effectue une séquence de tests de mise sous tension, puis le menu Configuration apparaît. Une fois l'imprimante sous tension, une liste de fonctions s'affiche sur l'écran de l'imprimante.

3 Accédez à :

Chiffrement du disque dur >Activer

Remarque : l'activation du chiffrement du disque efface le contenu du disque dur de l'imprimante.

4 Appuyez sur **Oui** pour effacer le disque.

Remarques :

- ne mettez pas l'imprimante hors tension pendant le processus de chiffrement. Vous risquez de perdre des données.
- le chiffrement du disque peut prendre plusieurs minutes à plus d'une heure. Durant cette opération, l'imprimante n'est pas disponible pour d'autres tâches.
- Une barre d'état indique la progression de l'effacement du disque. Une fois le chiffrement du disque terminé, l'imprimante rétablit l'écran d'activation ou de désactivation du chiffrement du disque dur.

5 Accédez à :

Retour >Quitter le menu config.

L'imprimante active la réinitialisation, puis rétablit son mode de fonctionnement normal.

Recherche des informations de sécurité sur l'imprimante

Dans les environnements de haute sécurité, il peut être nécessaire de prendre des mesures supplémentaires pour vous assurer que les données confidentielles stockées dans l'imprimante ne sont pas accessibles à des personnes non autorisées. Pour obtenir plus d'informations, reportez-vous au *Guide de l'administrateur d'Embedded Web Server* à l'adresse [http:](http://)

Maintenance de l'imprimante

Vous devez effectuer régulièrement certaines tâches sur votre imprimante pour conserver des performances optimales.

Attention — Dommages potentiels : Le fait de ne pas remplacer les pièces et les fournitures, le cas échéant, pourrait endommager votre imprimante. En revanche, leur remplacement permet d'améliorer la performance de l'appareil.

Estimation du nombre de pages restantes

L'estimation du nombre de pages restantes est basée sur l'historique d'impression récent de l'imprimante. La précision de cette estimation peut varier fortement et dépend de nombreux facteurs, tel que le contenu du document, les paramètres de qualité d'impression et d'autres paramètres d'impression.

La précision de l'estimation du nombre de pages restantes peut diminuer lorsque la consommation d'impression effective diffère de la consommation relevée dans l'historique d'impression. Tenez compte de la variabilité du niveau de précision avant d'acheter ou de remplacer des fournitures sur la base de l'estimation. En l'absence d'un historique d'impression approprié sur l'imprimante, les estimations initiales calculent la consommation future de fournitures sur la base des méthodes de test de l'Organisation internationale de normalisation* et le contenu de la page.

* Rendement noir moyen continu déclaré conformément à la norme ISO/IEC 19752.

Nettoyage de l'imprimante

Nettoyage de l'imprimante

Remarque : Vous devrez procéder au nettoyage après quelques mois d'utilisation.

Attention — Dommages potentiels : Les dégâts sur l'imprimante provoqués par une mauvaise manipulation ne sont pas couverts par sa garantie.

- 1 Vérifiez que l'imprimante est hors tension et débranchée de la prise électrique.



MISE EN GARDE—RISQUE D'ELECTROCUTION : pour éviter tout risque d'électrocution lors du nettoyage de l'extérieur de l'imprimante, débranchez le cordon d'alimentation électrique de la prise et déconnectez tous les câbles de l'imprimante avant de continuer.

- 2 Retirez le papier du réceptacle standard et du chargeur multifonction.
- 3 Nettoyez l'imprimante à l'aide d'une brosse souple ou d'un aspirateur pour retirer la poussière, les peluches du ruban et les bouts de papier.
- 4 Humidifiez un chiffon propre et sans peluches, puis utilisez-le pour nettoyer l'extérieur de l'imprimante.

Attention — Dommages potentiels : N'utilisez pas de nettoyeurs ni de détergents de ménage, car ils peuvent détériorer l'extérieur de l'imprimante.

- 5 Assurez-vous que toutes les zones de l'imprimante sont sèches avant d'envoyer un nouveau travail d'impression.

Vidage de la boîte perforatrice

- 1 Tirez la boîte perforatrice.

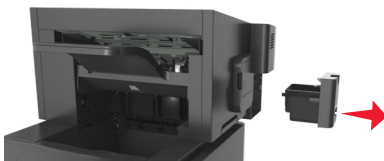

- 2 Videz la boîte.

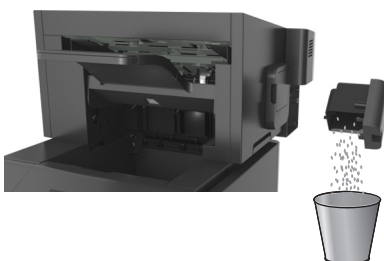

- 3 Remettez en place la boîte vide dans l'unité de finition en l'enfonçant jusqu'à ce que vous entendiez un *clic*.



Vérification de l'état des pièces et fournitures

Lorsqu'une fourniture doit être remplacée ou qu'une opération de maintenance est nécessaire, un message apparaît sur l'écran de l'imprimante.

Vérification de l'état des pièces et fournitures à partir du panneau de commandes de l'imprimante

A partir du panneau de commandes de l'imprimante, naviguez jusqu'à :



Vérification de l'état des pièces et fournitures à partir du serveur Web incorporé

Remarque : Vérifiez que l'ordinateur et l'imprimante sont connectés au même réseau.

- 1 Ouvrez un navigateur Web, puis tapez l'adresse IP de l'imprimante dans le champ d'adresse.

Remarques :

- Dans la section TCP/IP du menu Réseau/Ports, affichez l'adresse IP. L'adresse IP apparaît sous la forme de quatre séries de chiffres séparées par des points, par exemple 123.123.123.123.

- Si vous utilisez un serveur proxy, désactivez-le temporairement pour charger correctement la page Web.

2 Cliquez sur **Etat du périphérique >Plus de détails**.

Configuration de notifications de fournitures à l'aide du serveur Web incorporé

Vous pouvez choisir la manière dont vous souhaitez être alerté lorsque le niveau des fournitures est presque bas, bas, très bas ou totalement épuisé en définissant des alertes sélectionnables.

Remarques :

- Des alertes sélectionnables peuvent être définies sur la cartouche de toner, l'unité de traitement d'images et le kit de maintenance.
- Toutes les alertes sélectionnables peuvent être définies pour les niveaux de fournitures presque bas, bas et très bas. Toutes les alertes sélectionnables ne peuvent pas être définies pour le niveau des fournitures totalement épuisé. L'alerte sélectionnable par courrier électronique est possible pour tous les niveaux des fournitures.
- Le pourcentage de fourniture restante approximatif de déclenchement de l'alerte peut être défini sur certaines fournitures et pour certains niveaux.

1 Ouvrez un navigateur Web, puis tapez l'adresse IP de l'imprimante dans le champ d'adresse.

Remarques :

- Dans la section TCP/IP du menu Réseau/Ports, affichez l'adresse IP. L'adresse IP apparaît sous la forme de quatre séries de chiffres séparées par des points, par exemple 123.123.123.123.
- Si vous utilisez un serveur proxy, désactivez-le temporairement pour charger correctement la page Web.

2 Cliquez sur **Paramètres >Paramètres d'impression >Notifications fournitures**.

3 Dans le menu déroulant de chaque fourniture, sélectionnez l'une des options de notification suivantes :

Notification	Description
Désactivé	Comportement normal de l'imprimante pour tous les consommables.
E-mail uniquement	L'imprimante génère un courrier électronique lorsque le niveau de la fourniture est atteint. L'état de la fourniture s'affiche sur la page de menus et la page d'état.
Avertissement	L'imprimante affiche le message d'avertissement et génère un courrier électronique sur l'état de la fourniture. L'imprimante ne s'arrête pas lorsque le niveau est atteint.
Arrêt réversible ¹	L'imprimante cesse de traiter les travaux lorsque le niveau de la fourniture est atteint et l'utilisateur doit appuyer sur un bouton pour poursuivre l'impression.
Arrêt irréversible ^{1,2}	L'imprimante s'arrête lorsque le niveau de la fourniture est atteint. La fourniture doit être remplacée pour poursuivre l'impression.

¹ L'imprimante génère un courrier électronique sur l'état de la fourniture lorsque les notifications de fournitures sont activées.

² L'imprimante s'arrête lorsque des fournitures sont épuisées avant de ne pas l'endommager.

4 Cliquez sur **Envoyer**.

Commande de fournitures

Commande de consommables à l'aide de l'Utilitaire de commande de consommables

- 1 Cliquez sur  ou sur **Démarrer**.
- 2 Cliquez sur **Tous les programmes** ou sur **Programmes**, puis sélectionnez le dossier du programme du pilote dans la liste.
- 3 Sélectionnez votre imprimante et allez sur:
Centre de suivi d'état >Commander des fournitures
- 4 Dans la boîte de dialogue de commande de fournitures, effectuez l'une des opérations suivantes :
 - Cliquez sur **Commander en ligne** pour commander des fournitures sur Internet.
 - Cliquez sur **Commander par téléphone** pour commander des fournitures par téléphone.

Commande de fournitures à partir de l'accueil de l'imprimante

- 1 Cliquez sur  ou sur **Démarrer**.
- 2 Cliquez sur **Tous les programmes** ou sur **Programmes**, puis sélectionnez le dossier du programme du pilote dans la liste.
- 3 Sélectionnez votre imprimante et allez sur:
Accueil de l'imprimante Dell >Maintenance >Commander des fournitures
- 4 Dans la boîte de dialogue de commande de fournitures, effectuez l'une des opérations suivantes :
 - Cliquez sur **Commander en ligne** pour commander des fournitures sur Internet.
 - Cliquez sur **Commander par téléphone** pour commander des fournitures par téléphone.

Commande d'un kit de maintenance

Pour commander un kit de maintenance, contactez le revendeur de votre imprimante.

Commande d'un kit de rouleaux

Pour commander un kit de rouleaux, contactez le revendeur de votre imprimante.

Stockage des fournitures

Stockez les fournitures de l'imprimante dans un lieu propre et frais. Rangez-les côté droit orienté vers le haut et ne les sortez pas de leur emballage avant de les utiliser.

Veillez à ne pas exposer les fournitures à :

- la lumière directe du soleil,
- des températures supérieures à 35°C,

- une humidité élevée (supérieure à 80 %),
- un environnement salé,
- des gaz corrosifs,
- une poussière excessive.

Remplacement des fournitures

Remplacement de la cartouche de toner

1 Soulevez le capot avant, puis baissez la porte du chargeur multifonction.

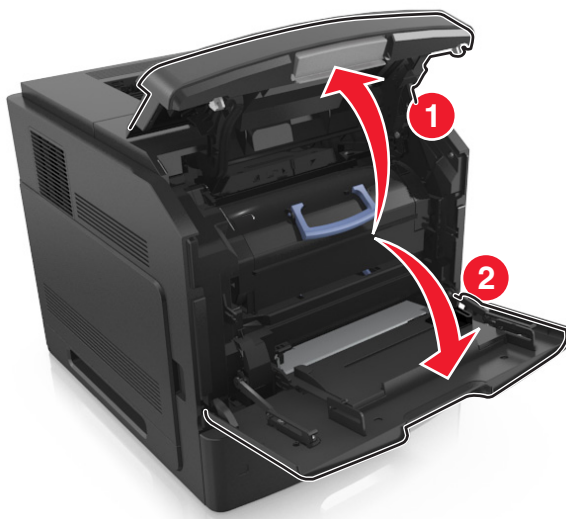

2 Tirez sur la cartouche pour l'extraire de l'imprimante à l'aide de la poignée.

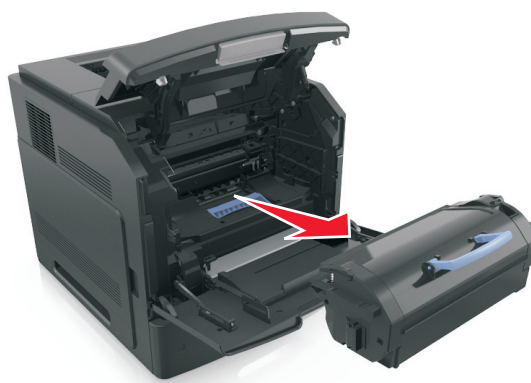

- 3 Déballiez la nouvelle cartouche de toner, retirez tous les matériaux d'emballage, puis secouez la cartouche pour bien répartir le toner.



- 4 Insérez la cartouche de toner dans l'imprimante en alignant les rails latéraux de la cartouche avec les flèches situées sur les rails latéraux à l'intérieur de l'imprimante.

Remarque : Vérifiez que la cartouche est totalement insérée.

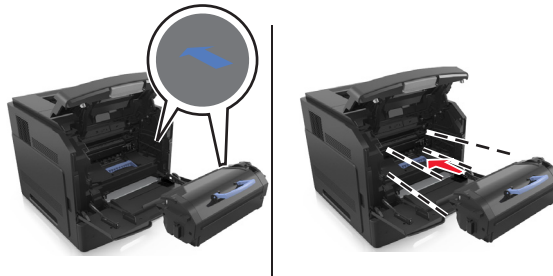

Attention — Dommages potentiels : Lors du remplacement d'une cartouche de toner, ne laissez pas l'unité de mise en image exposée trop longtemps à la lumière directe. Une exposition prolongée à la lumière pourrait altérer la qualité d'impression.

- 5 Fermez le chargeur multifonction et le capot avant.

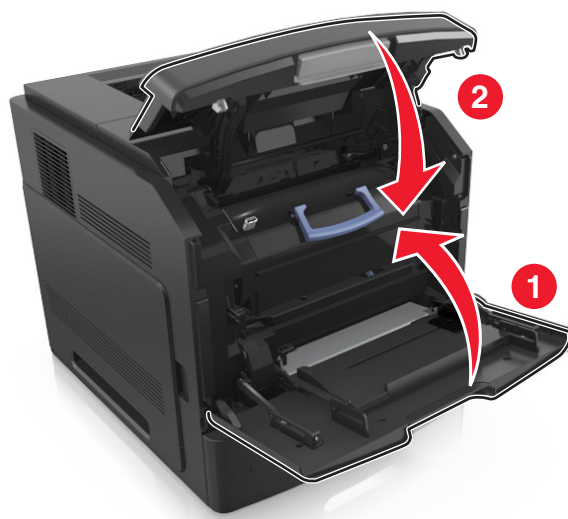

Remplacement de l'unité de mise en image

1 Soulevez le capot avant, puis baissez la porte du chargeur multifonction.

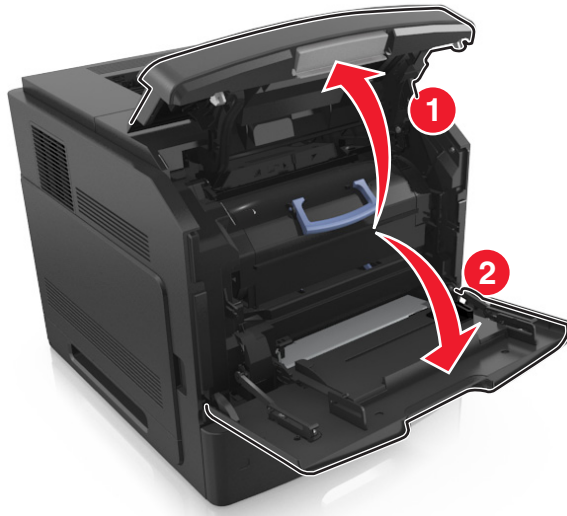

2 Tirez sur la cartouche pour l'extraire de l'imprimante à l'aide de la poignée.



3 Tirez sur l'unité de mise en image pour l'extraire de l'imprimante à l'aide de la poignée.

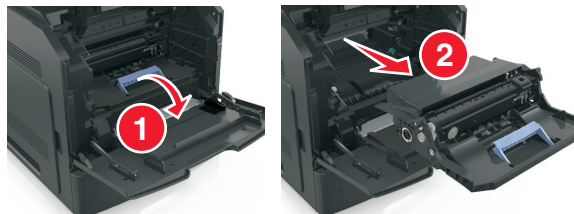

4 Déballez la nouvelle unité de mise en image, puis retirez tous les matériaux d'emballage.

Attention — Dommages potentiels : N'exposez pas l'unité de mise en image à la lumière directe pendant plus de dix minutes. Une exposition prolongée à la lumière pourrait altérer la qualité d'impression.

Attention — Dommages potentiels : Ne touchez pas le tambour du photoconducteur bleu brillant sous l'unité de mise en image. Dans le cas contraire, vous risqueriez d'altérer la qualité des prochains travaux.

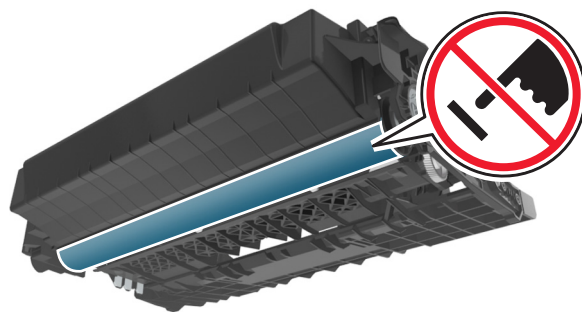

5 Secouez la nouvelle unité de mise en image.

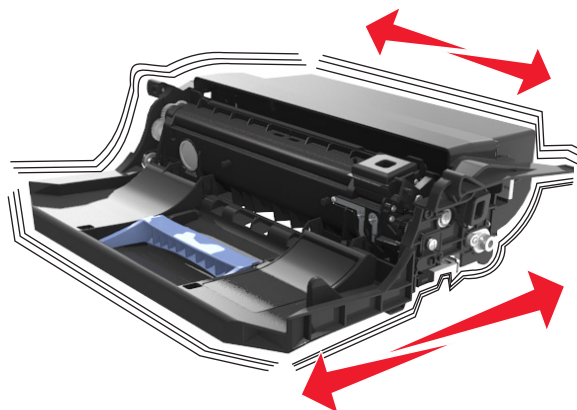

6 Insérez l'unité de mise en image dans l'imprimante en alignant les flèches des rails latéraux de l'unité avec celles situées sur les rails latéraux à l'intérieur de l'imprimante.

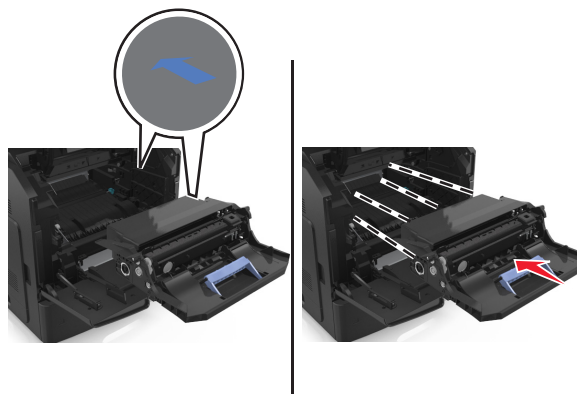

7 Insérez la cartouche de toner dans l'imprimante en alignant les rails latéraux de la cartouche avec les flèches situées sur les rails latéraux à l'intérieur de l'imprimante.

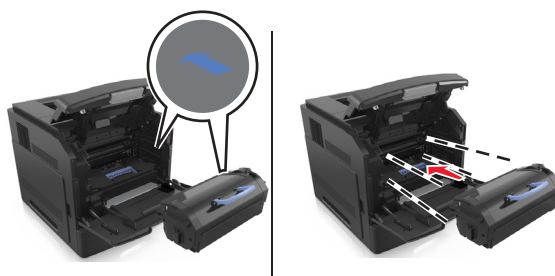

8 Fermez le chargeur multifonction et le capot avant.

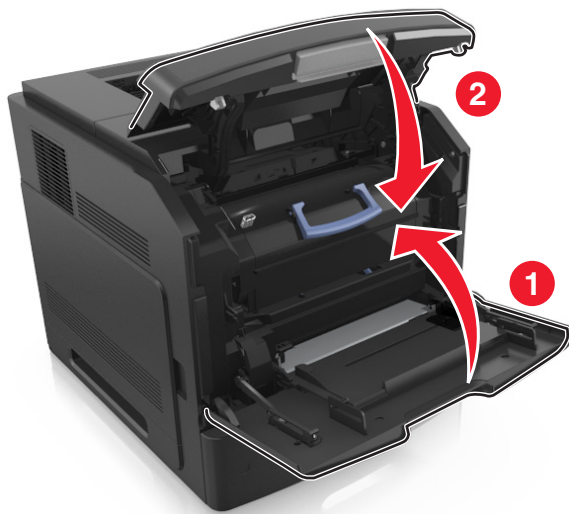

Remplacement d'une cartouche d'agrafes

1 Ouvrez la porte de l'agrafeuse.

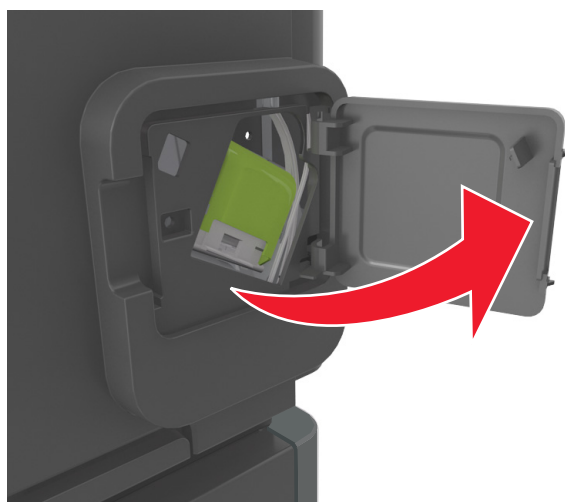

2 Abaissez le loquet du support de la cartouche d'agrafes, puis retirez le support de l'unité de finition.

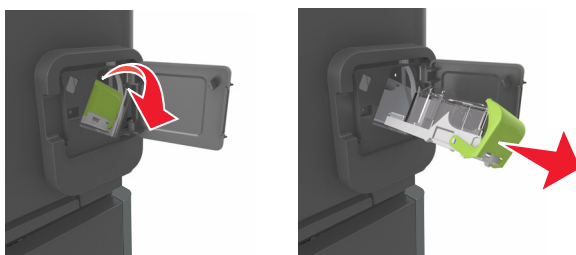

3 Saisissez les deux côtés de la cartouche vide avec vos doigts, puis retirez l'étui à agrafe de la cartouche.

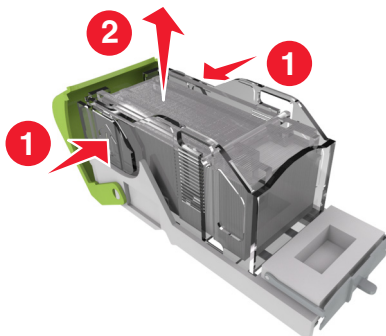

4 Insérez l'avant du nouvel étui dans la cartouche d'agrafes, puis poussez-le dans la cartouche.

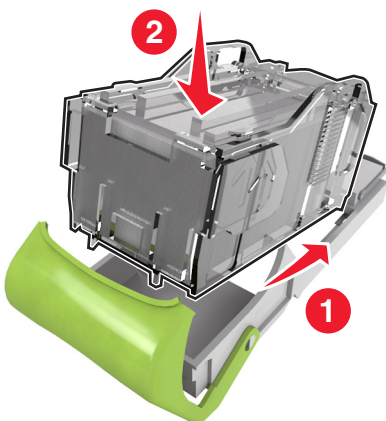

5 Poussez la cartouche d'agrafes dans le module de finition jusqu'à ce qu'elle s'enclenche.

6 Refermez la porte de l'agrafeuse.

Déplacement de l'imprimante

Avant de déplacer l'imprimante

⚠ AVERTISSEMENT—RISQUE DE BLESSURE : Avant de déplacer l'imprimante, suivez les instructions ci-dessous pour éviter de vous blesser ou d'endommager la machine :

- Mettez l'imprimante hors tension, puis débranchez le cordon d'alimentation de la prise électrique.
- Débranchez tous les cordons et câbles de l'imprimante.
- Si plusieurs unités de finition en option sont installées, retirez une à une les unités de finition de l'imprimante.

Remarques :

- Veillez à retirer l'unité de finition située tout en haut en premier.
- Pour retirer l'unité de finition, tenez-la sur les côtés, puis soulevez les loquets pour déverrouiller l'unité de finition.

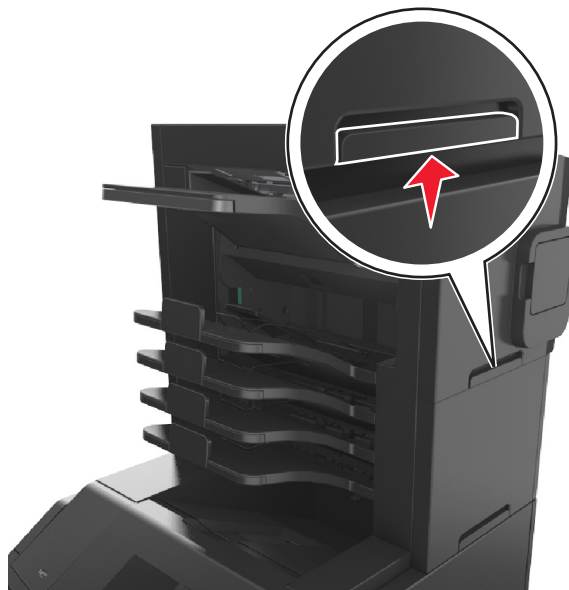

- Si l'imprimante ne dispose pas d'un socle à roulettes, mais est dotée de tiroirs optionnels, retirez les tiroirs.

Remarque : Faites glisser le loquet sur la droite du tiroir optionnel vers l'avant du tiroir jusqu'à ce qu'il s'enclenche.



- Utilisez les poignées situées de part et d'autre de l'imprimante pour la soulever.
- Vérifiez que vos doigts ne se trouvent pas sous l'imprimante lorsque vous la posez.
- Assurez-vous qu'il y ait suffisamment d'espace autour de l'imprimante.
- Utilisez uniquement le cordon d'alimentation fourni avec cet appareil ou le cordon de remplacement autorisé par le fabricant.

Attention — Dommages potentiels : les dégâts sur l'imprimante provoqués par un déplacement incorrect ne sont pas couverts par sa garantie.

Déplacement de l'imprimante

L'imprimante et ses options matérielles peuvent être déplacées en toute sécurité en respectant les précautions suivantes :

- Si vous utilisez un chariot pour déplacer l'imprimante, veillez à ce que sa surface puisse accueillir toute la base de l'imprimante.
- De même, si vous utilisez un chariot pour déplacer les options matérielles, veillez à ce que sa surface puisse accueillir toutes les options matérielles.
- Maintenez l'imprimante à la verticale.
- Evitez tout mouvement brusque.

Transport de l'imprimante

Pour transporter l'imprimante, emballez-la dans son conditionnement d'origine ou consultez votre point de vente pour obtenir un kit de transport.

Gestion de votre imprimante

Gestion des messages de l'imprimante

Utilisez l'application Indicateur d'état pour afficher les messages d'erreur requérant votre intervention sur l'imprimante. En cas d'erreur, un bulle s'affiche pour vous indiquer la nature de l'erreur et vous diriger vers les informations de récupération appropriées.

Si vous avez installé l'indicateur d'état en même temps que le logiciel de l'imprimante, l'application s'exécute automatiquement lorsque l'installation du logiciel est terminée. L'installation a réussi si l'icône de l'indicateur d'état apparaît dans la barre d'état système.

Remarques :

- Cette fonction est disponible uniquement sous Windows P ou version ultérieure.
- Vérifiez que le logiciel de communication bidirectionnel est en place afin de permettre à l'imprimante et à l'ordinateur de communiquer.

Désactivation de l'indicateur d'état

- 1 Dans la barre d'état système, effectuez un clic droit sur l'icône de l'indicateur d'état.
- 2 Sélectionnez **Quitter**.

Activation de l'indicateur d'état

- 1 Cliquez sur  ou sur **Démarrer**.
- 2 Cliquez sur **Tous les programmes** ou sur **Programmes**, puis sélectionnez le dossier du programme du pilote dans la liste.
- 3 Sélectionnez votre imprimante, puis cliquez sur **Indicateur d'état**.

Accès au Centre de suivi d'état

Utilisez l'application Centre de suivi d'état pour consulter l'état des imprimantes connectées au réseau ou via un port USB, et commander des consommables en ligne.

Remarque : Vérifiez que le logiciel de communication bidirectionnel est en place afin de permettre à l'imprimante et à l'ordinateur de communiquer.

- 1 Cliquez sur  ou sur **Démarrer**.
- 2 Cliquez sur **Tous les programmes** ou sur **Programmes**, puis sélectionnez le dossier du programme du pilote dans la liste.
- 3 Cliquez sur **Centre de suivi d'état**.

Remarque : Pour commander des consommables en ligne, cliquez sur le lien **Utilitaire de commande de consommables**.

Consultation de l'écran virtuel

- 1 Ouvrez un navigateur Web, puis tapez l'adresse IP de l'imprimante dans le champ d'adresse.

Remarques :

- Dans la section TCP/IP du menu Réseau/Ports, affichez l'adresse IP. L'adresse IP apparaît sous la forme de quatre séries de chiffres séparées par des points, par exemple 123.123.123.123.
- Si vous utilisez un serveur proxy, désactivez-le temporairement pour charger correctement la page Web.

- 2 Consultez l'écran virtuel qui apparaît dans l'angle supérieur gauche de votre ordinateur.

L'écran virtuel fonctionne comme un écran qui serait relié au panneau de commandes de l'imprimante.

Modification des paramètres d'impression confidentielle

Remarque : Cette fonction est disponible uniquement pour les imprimantes réseau et les imprimantes connectées à des serveurs d'impression.

- 1 Ouvrez un navigateur Web, puis tapez l'adresse IP de l'imprimante dans le champ d'adresse.

Remarques :

- Dans la section TCP/IP du menu Réseau/Ports, affichez l'adresse IP de l'imprimante. L'adresse IP apparaît sous la forme de quatre séries de chiffres séparées par des points, par exemple 123.123.123.123.
- Si vous utilisez un serveur proxy, désactivez-le temporairement pour charger correctement la page Web.

- 2 Cliquez sur **Configuration** >onglet **Autres paramètres** >**Sécurité** >**Config. impression confidentielle**.

- 3 Modifiez les paramètres :

- Définissez un nombre maximum de tentatives de saisie du code PIN. Lorsqu'un utilisateur dépasse le nombre maximum de tentatives autorisées, tous ses travaux d'impression sont supprimés.
- Définissez un délai d'expiration pour les travaux d'impression confidentiels. Lorsqu'un utilisateur n'imprime pas ses travaux dans le délai imparti, ceux-ci sont supprimés.

- 4 Enregistrez les paramètres modifiés.

Copie des paramètres de l'imprimante sur d'autres imprimantes

Remarque : Cette fonction est disponible uniquement pour les imprimantes réseau.

- 1 Ouvrez un navigateur Web, puis tapez l'adresse IP de l'imprimante dans le champ d'adresse.

Remarques :

- Dans la section TCP/IP du menu Réseau/Ports, affichez l'adresse IP. L'adresse IP apparaît sous la forme de quatre séries de chiffres séparées par des points, par exemple 123.123.123.123.
- Si vous utilisez un serveur proxy, désactivez-le temporairement pour charger correctement la page Web.

- 2 Cliquez sur **Copier les paramètres de l'imprimante**.

- 3 Pour changer la langue, sélectionnez une langue dans la liste déroulante, puis cliquez sur **Cliquer ici pour ajouter une langue**.

4 Cliquez sur **Paramètres de l'imprimante**.

5 Saisissez les adresses IP des imprimantes source et cible dans leurs champs respectifs.

Remarque : Si vous souhaitez ajouter ou supprimer une imprimante cible, cliquez ensuite sur **Ajouter IP cible** ou **Supprimer IP cible**.

6 Cliquez sur **Copier les paramètres de l'imprimante**.







Restauration des paramètres usine

Si vous souhaitez conserver une liste des paramètres de menus actuels pour référence, imprimez une page de paramètres de menu avant de restaurer les paramètres usine. Pour plus d'informations, reportez-vous à la section « Impression d'une page des paramètres de menu », page 44.

Si vous souhaitez une méthode plus complète de restauration des paramètres usine par défaut de l'imprimante, choisissez l'option Effacer tous les paramètres. Pour plus d'informations, reportez-vous à la section « Effacement de la mémoire non volatile », page 137.

Attention — Dommages potentiels : restaurer les paramètres usine permet de rétablir la plupart des paramètres usine de l'imprimante. Parmi les exceptions figurent la langue d'affichage, les formats et les messages personnalisés ainsi que les paramètres du menu Réseau/Port. L'ensemble des ressources téléchargées stockées dans la mémoire vive est supprimé. Cette suppression n'affecte pas les ressources téléchargées stockées dans la mémoire flash ou dans le disque dur de l'imprimante.

A partir du panneau de commandes de l'imprimante, allez sur :

 > Paramètres >  > Paramètres >  > Paramètres généraux >  > Paramètres usine >  > Restaurer maintenant > 

Elimination des bourrages

Veillez à bien sélectionner le papier et les supports spéciaux, et à les charger correctement, afin d'éviter les bourrages papier. Pour plus d'informations, reportez-vous à la section « Réduction des risques de bourrage », page 155. Si un bourrage papier se produit, suivez les étapes décrites dans ce chapitre.

Remarque : Auto correspond au paramètre par défaut de l'option Correction bourrage. L'imprimante réimprime les pages à la suite d'un bourrage papier sauf si la mémoire utilisée pour suspendre ces pages est requise pour d'autres travaux d'impression.

Réduction des risques de bourrage

Chargez le papier correctement

- Assurez-vous que le papier est chargé bien à plat dans le bac.

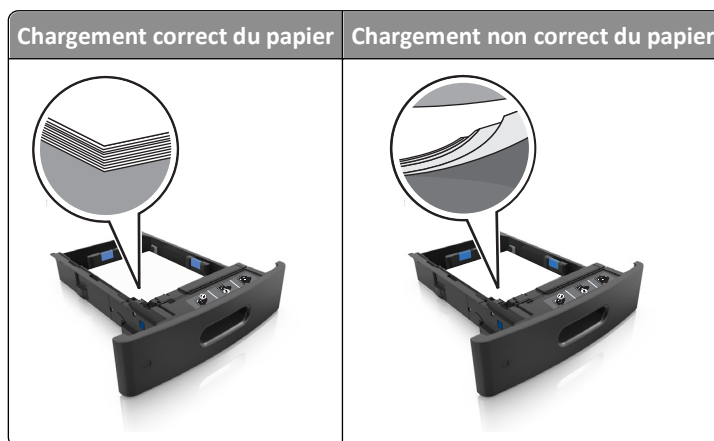

- Ne retirez pas un bac lorsqu'une impression est en cours.
- Ne chargez pas un bac lorsqu'une impression est en cours. Chargez-le avant l'impression ou attendez qu'un message s'affiche pour charger le papier.
- Ne chargez pas trop de support. Assurez-vous que la hauteur de la pile est en dessous du repère de chargement maximal.

- Ne faites pas glisser le papier dans le bac. Chargez le papier comme illustré.



- Vérifiez que les guide-papier du bac ou du chargeur multifonction sont correctement positionnés et qu'ils ne sont pas trop serrés contre le papier ou les enveloppes.
- Poussez fermement le bac dans l'imprimante une fois le papier chargé.
- Si vous chargez du papier préperforé à utiliser avec l'unité de finition d'agrafage, assurez-vous que les perforations sur le bord long du papier se trouvent du côté droit du bac.

Source	Impression	Orientation
Bac	Recto	Le bord court avec les perforations est inséré le premier dans l'imprimante.
	Recto verso	Le bord court sans les perforations est inséré le premier dans l'imprimante.
Chargeur & multifonction	Recto	Le bord court avec les perforations est inséré le premier dans l'imprimante.
	Recto verso	Le bord court sans les perforations est inséré le premier dans l'imprimante.

Remarque : Un bourrage papier peut se produire si les perforations sur le bord long du papier se trouvent du côté gauche du bac.

Introduction correcte du papier dans les réceptacles de type boîte aux lettres en option

- Assurez-vous de régler le prolongateur de sorte que les repères de format du papier correspondent au format du papier utilisé.

Remarques :

- Un bourrage papier peut se produire dans le réceptacle de type boîte aux lettres si le prolongateur est plus court que le format du papier utilisé pour l'impression. Par exemple, si vous imprimez sur du papier au format Légal et que le prolongateur est réglé sur le format Lettre, un bourrage se produit.

- Si le prolongateur est plus long que le format du papier utilisé pour l'impression, les bords sont inégaux et le papier n'est pas empilé correctement. Par exemple, si vous imprimez sur du papier au format Lettre et que le prolongateur est réglé sur le format Légal, le papier n'est pas empilé correctement.
- Si du papier doit être remis dans le réceptacle de type boîte aux lettres, insérez le papier sous le bras du réceptacle, puis poussez complètement le papier.



Remarque : Un bourrage se produit en raison d'une surcharge du réceptacle si le papier n'est pas placé sous le bras du réceptacle.

Utilisez le papier recommandé.

- Utilisez uniquement les types de papier et de support spéciaux recommandés.
- Ne chargez pas de papier froissé, plié, humide, gondolé ou recourbé.
- Déramez, ventilez et égalisez le papier ou les supports spéciaux avant de les charger.

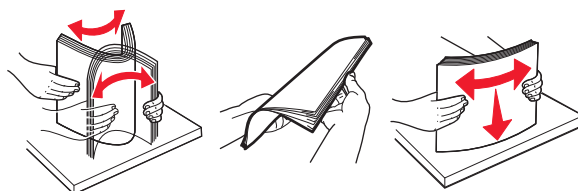

- N'utilisez pas de papier découpé ou rogné manuellement.
- Ne mélangez pas les formats, les grammages ou les types de papier dans un même bac.
- Assurez-vous que le format et le type de papier sont définis correctement dans l'ordinateur ou le panneau de commandes de l'imprimante.
- Stockez le papier en suivant les recommandations du fabricant.

Explication des messages de bourrage papier et identification des zones de bourrage

Lorsqu'un bourrage se produit, un message indiquant la zone ainsi que des informations sur le bourrage s'affiche à l'écran de l'imprimante. Ouvrez les portes, capots et bacs indiqués à l'écran pour retirer le papier coincé.

Remarques :

- Lorsque l'option Assistance bourrage papier est définie sur Activé, le message **Pages ignorées** s'affiche à l'écran et l'imprimante génère des pages vierges ou partiellement imprimées dans le réceptacle standard une fois la page coincée retirée. Vérifiez les pages vierges imprimées.

- Lorsque l'option Correction bourrage est définie sur Activé ou Auto, l'imprimante réimprime les pages coincées. Le paramètre Auto ne réimprime toutefois les pages coincées que si la mémoire de l'imprimante le permet.

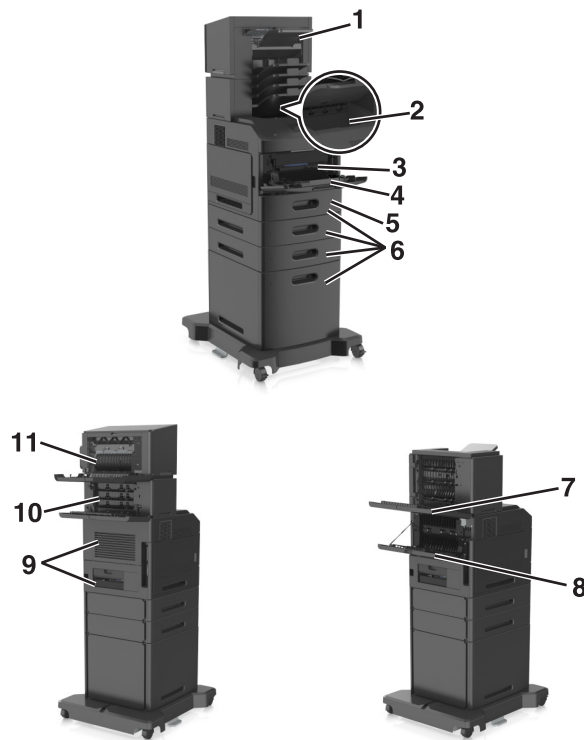

	Zone de bourrage	Message de l'imprimante	Procédure à suivre
1	Unité de finition d'agrafage	[x]-bourrage papier, retirez le papier, ouvrez la porte de l'agrafeuse. [455–457] Laisser papier ds récept.	Retirez le papier du réceptacle de l'agrafeuse, ouvrez la porte de l'agrafeuse, retirez la cartouche d'agrafes, puis retirez les agrafes coincées.
2	Réceptacle standard	[x]-bourrage papier, retirez le papier coincé du réceptacle standard. [203]	Retirez le papier coincé du réceptacle standard.
3	Intérieur de l'imprimante.	[x]-bourrage papier, soulevez le capot avant et retirez la cartouche. [200–201]	Ouvrez le capot avant et le chargeur multifonction, retirez la cartouche de toner et l'unité de traitement d'images, puis retirez le papier coincé.
4	Chargeur & multifonction	[x]-bourrage papier, éliminez le bourrage du chargeur manuel. [250]	Retirez le papier contenu dans le chargeur multifonction, puis retirez le papier coincé.
5	Zone recto verso	[x]-bourrage papier, retirez le bac 1 pour retirer le papier coincé dans le dispositif recto verso. [235–239]	Retirez complètement le bac 1, abaissez le volet du dispositif recto verso avant, puis retirez le papier coincé.
6	Bacs	[x]-bourrage papier, ouvrez le bac [x]. [24x]	Tirez le bac indiqué, puis retirez le papier coincé.
7	Réceptacle d'extension haute capacité	[x]-bourrage papier, retirez le papier, ouvrez la porte arrière du réceptacle d'extension. [43y.xx] Laisser papier ds récept.	Ouvrez la porte arrière du réceptacle d'extension haute capacité, puis retirez le papier coincé.
8	Porte arrière supérieure	[x]-bourrage papier, ouvrez la porte arrière supérieure. [202]	Ouvrez la porte arrière de l'imprimante, puis retirez le papier coincé.

	Zone de boudrage	Message de l'imprimante	Procédure à suivre
9	Porte supérieure et zone recto verso arrière	[x]-boudrage papier, ouvrez les portes arrière supérieure et inférieure. [231–234]	Ouvrez la porte arrière de l'imprimante et la zone recto verso arrière, puis retirez le papier coincé.
10	Boîte à lettres	[x]-boudrage papier, retirez le papier, ouvrez la porte arrière de la boîte aux lettres. [41y.xx] Laisser papier ds récept.	Ouvrez la porte arrière de la boîte aux lettres, puis retirez le papier coincé.
11	Porte arrière de l'unité de finition d'agrafage	[x]-boudrage papier, retirez le papier, ouvrez la porte arrière de l'unité de finition. [451] Laisser papier ds récept.	Ouvrez la porte arrière de l'unité de finition d'agrafage, puis retirez le papier coincé.

[x]-boudrage papier, soulevez le capot avant et retirez la cartouche. [200–201]

⚠ MISE EN GARDE—SURFACE BRULANTE : l'intérieur de l'imprimante risque d'être brûlant. Pour réduire le risque de brûlure, laissez la surface ou le composant refroidir avant d'y toucher.

- 1 Soulevez le capot avant, puis baissez la porte du chargeur multifonction.

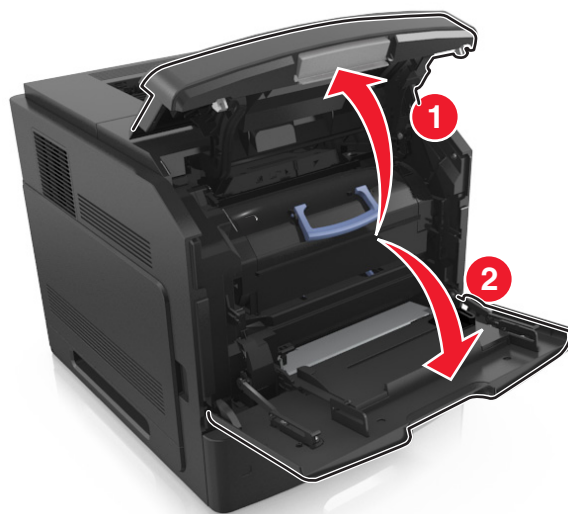

- 2 Relevez la poignée bleue, puis retirez la cartouche de toner de l'imprimante.



- 3 Mettez la cartouche de côté.
- 4 Relevez la poignée bleue, puis retirez l'unité de traitement d'images de l'imprimante.

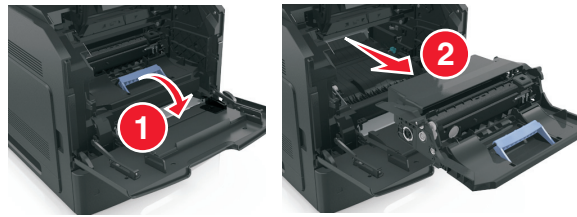

- 5 Mettez l'unité de traitement d'images de côté sur une surface plane et lisse.

Attention — Dommages potentiels : N'exposez pas l'unité de traitement d'images à la lumière directe pendant plus de dix minutes. Une exposition prolongée à la lumière pourrait altérer la qualité d'impression.

- 6 Tirez délicatement le papier coincé vers la droite, puis retirez-le de l'imprimante.

Remarque : Assurez-vous qu'il ne reste plus de morceaux de papier.

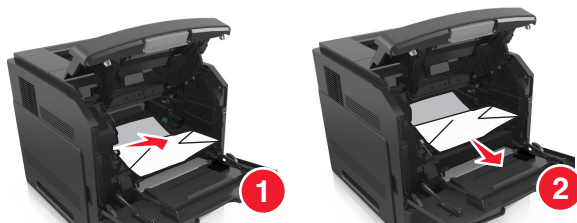

Attention — Dommages potentiels : Le papier coincé peut être couvert de toner susceptible de tacher les vêtements et la peau.

- 7 Installez l'unité de traitement d'images.

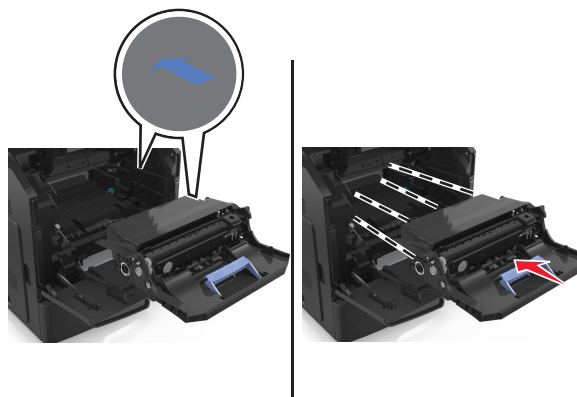

Remarque : Servez-vous des flèches sur le côté de l'imprimante pour vous guider.

8 Insérez la cartouche dans l'imprimante, puis remettez en place la poignée bleue.

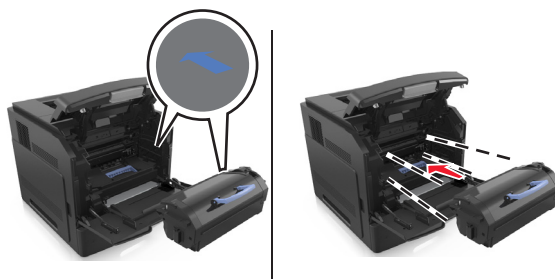

Remarques :

- Alignez les flèches des guides de la cartouche de toner sur celles de l'imprimante.
- Vérifiez que la cartouche est totalement insérée.

9 Fermez le chargeur multifonction et le capot avant.

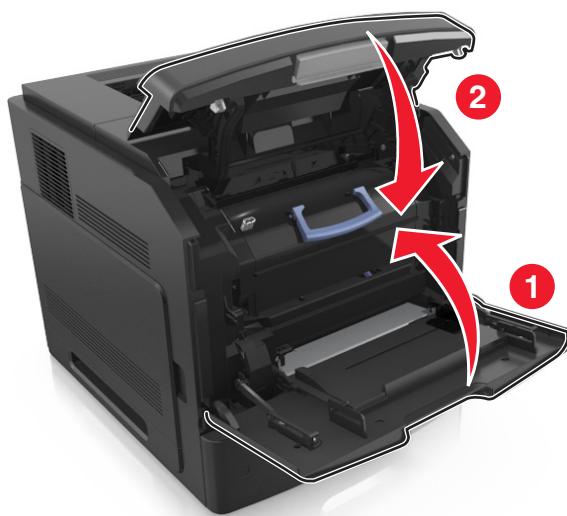

10 A partir du panneau de commandes de l'imprimante, sélectionnez **Suivant** > **OK** > **Retirez le papier coincé**, puis appuyez sur **OK** > **OK** pour effacer le message et poursuivre l'impression.

[x]-bouchage papier, ouvrez la porte arrière supérieure. [202]

 **MISE EN GARDE—SURFACE BRULANTE** : l'intérieur de l'imprimante risque d'être brûlant. Pour réduire le risque de brûlure, laissez la surface ou le composant refroidir avant d'y toucher.

- 1 Abaissez la porte arrière.

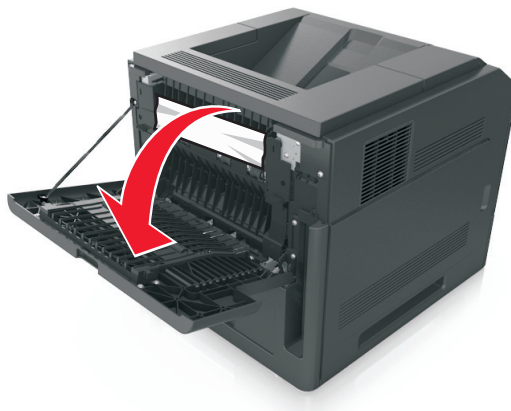

- 2 Tenez fermement le papier bloqué de chaque côté et extrayez-le délicatement.

Remarque : Assurez-vous qu'il ne reste plus de morceaux de papier.

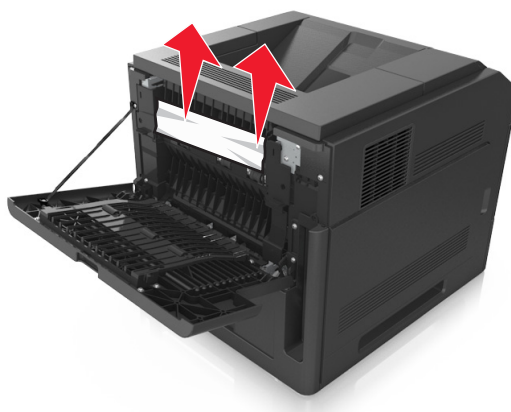

- 3 Refermez la porte arrière.

- 4 A partir du panneau de commandes de l'imprimante, sélectionnez **Suivant** > **OK** > **Retirez le papier coincé**, puis appuyez sur **OK** > **OK** pour effacer le message et poursuivre l'impression.

[x]-boufrage papier, retirez le papier coincé du réceptacle standard. [203]

- 1 Tenez fermement le papier bloqué de chaque côté et extrayez-le délicatement.

Remarque : Assurez-vous qu'il ne reste plus de morceaux de papier.



- 2 A partir du panneau de commandes de l'imprimante, sélectionnez **Suivant** > **OK** > **Retirez le papier coincé, puis appuyez sur OK** > **OK** pour effacer le message et poursuivre l'impression.

[x]-bouffrage papier, ouvrez les portes arrière supérieure et inférieure. [231–234]

 **MISE EN GARDE—SURFACE BRULANTE** : l'intérieur de l'imprimante risque d'être brûlant. Pour réduire le risque de brûlure, laissez la surface ou le composant refroidir avant d'y toucher.

- 1 Abaissez la porte arrière.



- 2 Tenez fermement le papier bloqué de chaque côté et extrayez-le délicatement.

Remarque : Assurez-vous qu'il ne reste plus de morceaux de papier.



- 3 Refermez la porte arrière.
- 4 Appuyez à l'arrière du bac standard.



- 5 Appuyez sur le volet arrière du dispositif resto verso, saisissez fermement le papier bloqué, puis extrayez-le délicatement.

Remarque : Assurez-vous qu'il ne reste plus de morceaux de papier.

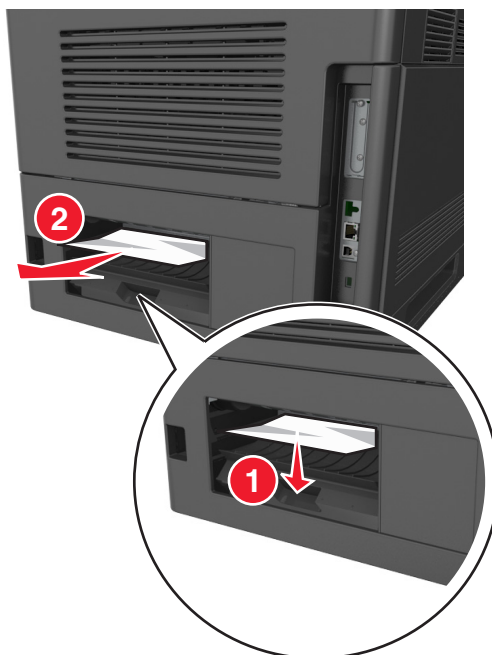

- 6 Insérez le bac standard.
- 7 A partir du panneau de commandes de l'imprimante, sélectionnez **Suivant** > **OK** > **Retirez le papier coincé**, puis appuyez sur **OK** > **OK** pour effacer le message et poursuivre l'impression.

[x]-bouffrage papier, retirez le bac 1 pour retirer le papier coincé dans le dispositif recto verso. [235–239]

- 1 Tirez sur le bac pour le dégager complètement.

Remarque : Soulevez légèrement le bac et retirez-le.



- 2 Appuyez sur le volet avant du dispositif recto verso, saisissez fermement le papier bloqué, puis tirez sur le papier vers la droite pour l'extraire de l'imprimante.

Remarque : Assurez-vous qu'il ne reste plus de morceaux de papier.

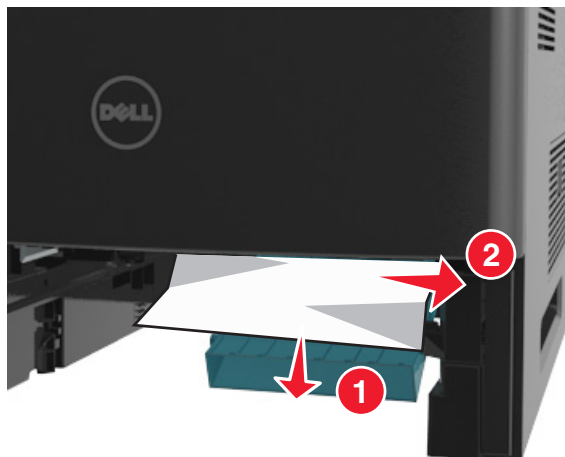

- 3 Insérez le bac.

- 4 A partir du panneau de commandes de l'imprimante, sélectionnez **Suivant** > **OK** > **Retirez le papier coincé**, puis appuyez sur **OK** > **OK** pour effacer le message et poursuivre l'impression.

[x]-bouffrage papier, ouvrez le bac [x]. [24x]

- 1 Consultez l'écran de l'imprimante pour identifier le tiroir concerné, puis retirez ce bac.



- 2 Tenez fermement le papier bloqué de chaque côté et extrayez-le délicatement.

Remarque : Assurez-vous qu'il ne reste plus de morceaux de papier.



- 3 Insérez le bac.

- 4 A partir du panneau de commandes de l'imprimante, sélectionnez **Suivant** > **OK** > **Retirez le papier coincé, puis appuyez sur OK** > **OK** pour effacer le message et poursuivre l'impression.

[x]-bouffrage papier, éliminez le bouffrage du chargeur manuel. [250]

- 1 Depuis le chargeur multifonction, tenez fermement le papier bloqué de chaque côté et extrayez-le délicatement.

Remarque : Assurez-vous qu'il ne reste plus de morceaux de papier.

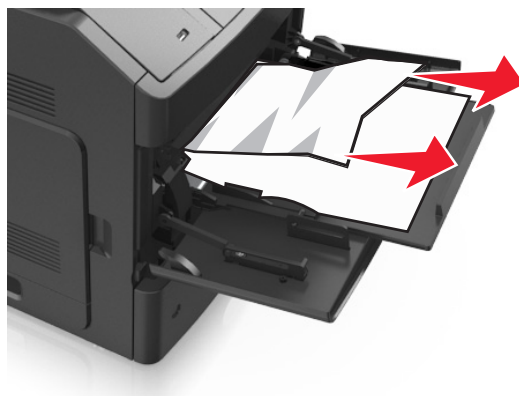

- 2 Déramez et ventilez les feuilles pour les assouplir. Ne pliez pas le papier et ne le froissez pas. Egalisez les bords sur une surface plane.
- 3 Rechargez du papier dans le chargeur multifonction.
- 4 Faites glisser le guide papier jusqu'à ce qu'il repose légèrement sur le bord du papier.



- 5 A partir du panneau de commandes de l'imprimante, sélectionnez **Suivant** > **OK** > **Retirez le papier coincé, puis appuyez sur OK** > **OK** pour effacer le message et poursuivre l'impression.

[x]-boufrage papier, retirez le papier, ouvrez la porte arrière de la boîte aux lettres. [41y.xx] Laisser papier ds récept.

- 1 Ouvrez la porte arrière de la boîte aux lettres.



- 2 Tenez fermement le papier bloqué de chaque côté et extrayez-le délicatement.

Remarque : Assurez-vous qu'il ne reste plus de morceaux de papier.



- 3 Refermez la porte arrière de la boîte aux lettres.

- 4 Si du papier est bloqué dans le réceptacle de la boîte aux lettres, saisissez fermement le papier bloqué, puis extrayez-le délicatement.

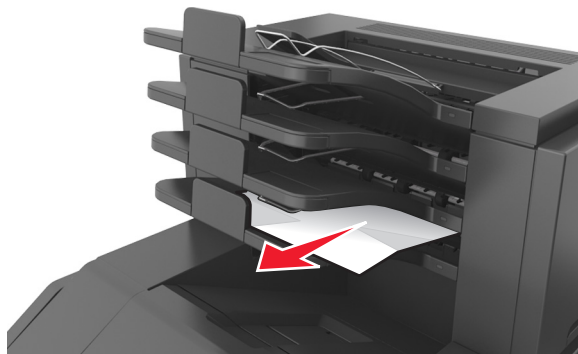

Remarques :

- Assurez-vous qu'il ne reste plus de morceaux de papier.
- Si vous utilisez du papier de format A4, folio ou Légal, veillez à ajuster le prolongateur de sorte que le papier soit alimenté correctement dans le réceptacle.

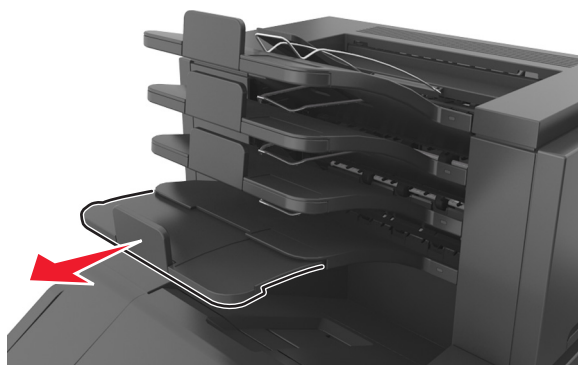

- 5 A partir du panneau de commandes de l'imprimante, sélectionnez **Suivant** > **OK** > **Retirez le papier coincé, puis appuyez sur OK** > **OK** pour effacer le message et poursuivre l'impression.

[x]-boufrage papier, retirez le papier, ouvrez la porte arrière du réceptacle d'extension. [43y.xx] Laisser papier ds récept.

- 1 Ouvrez la porte arrière du réceptacle d'extension haute capacité.

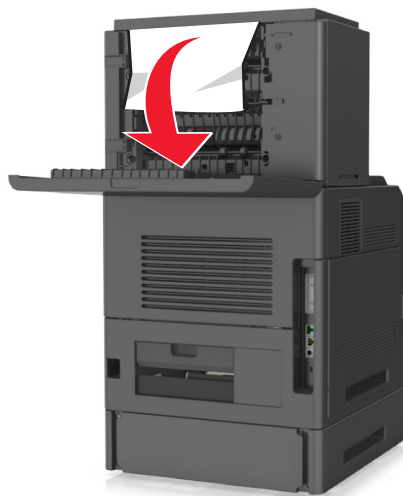

- 2 Tenez fermement le papier bloqué de chaque côté et extrayez-le délicatement.

Remarque : Assurez-vous qu'il ne reste plus de morceaux de papier.



- 3 Fermez la porte arrière du réceptacle d'extension haute capacité.

- 4 A partir du panneau de commandes de l'imprimante, sélectionnez **Suivant** > **OK** > **Retirez le papier coincé, puis appuyez sur OK** > **OK** pour effacer le message et poursuivre l'impression.

[x]-boufrage papier, retirez le papier, ouvrez la porte arrière de l'unité de finition. [451] Laisser papier ds récept.

- 1 Ouvrez la porte arrière de l'unité de finition d'agrafage.



- 2 Tenez fermement le papier bloqué de chaque côté et extrayez-le délicatement.

Remarque : Assurez-vous qu'il ne reste plus de morceaux de papier.



- 3 Fermez la porte de l'unité de finition d'agrafage.

- 4 A partir du panneau de commandes de l'imprimante, sélectionnez **Suivant** > **OK** > **Retirez le papier coincé, puis appuyez sur OK** > **OK** pour effacer le message et poursuivre l'impression.

[x]-bouillage papier, retirez le papier, ouvrez la porte de l'agrafeuse. [455–457] Laisser papier ds récept.

1 Depuis le réceptacle de l'agrafeuse, tenez fermement le papier bloqué de chaque côté et extrayez-le délicatement.

Remarque : Assurez-vous qu'il ne reste plus de morceaux de papier.

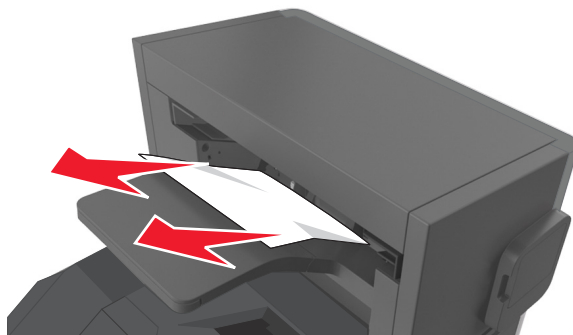

2 Ouvrez la porte de l'agrafeuse.

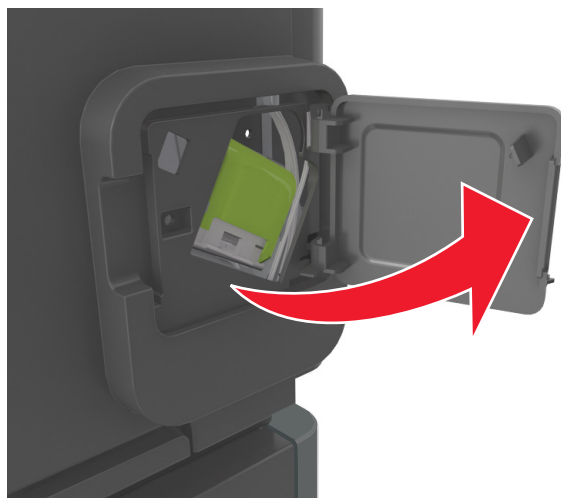

3 Abaissez le loquet du support de la cartouche d'agrafes, puis retirez le support de l'imprimante.

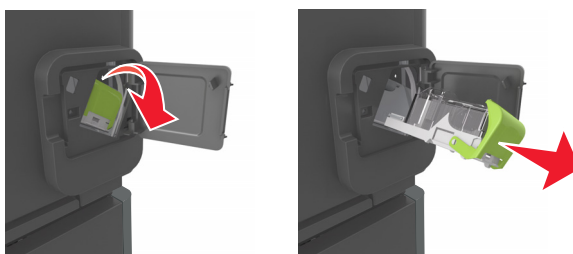

- 4 Utilisez l'onglet métallique pour soulever la butée de l'agrafeuse, puis retirez toutes les agrafes qui se sont détachées.

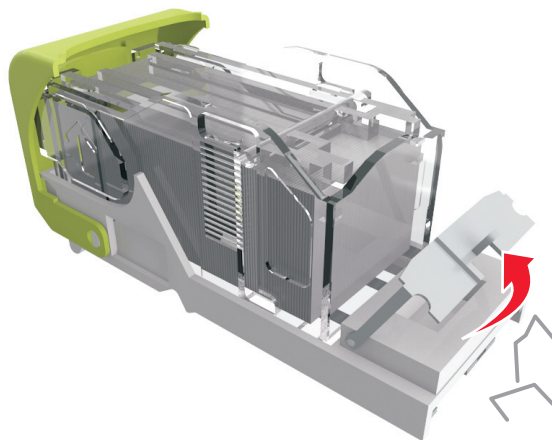

- 5 Appuyez sur la butée de l'agrafeuse jusqu'à ce qu'elle s'enclenche.

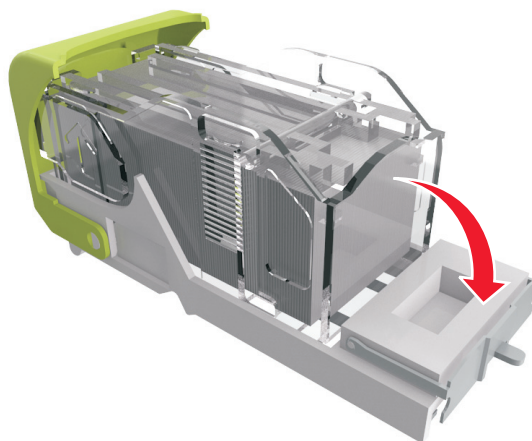

6 Poussez les agrafes contre la patte métallique.

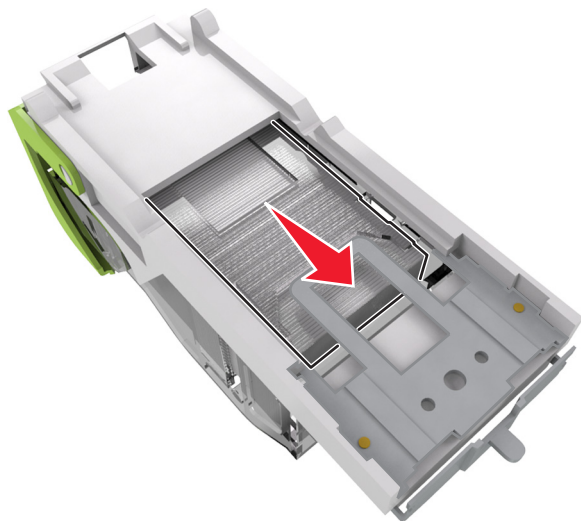

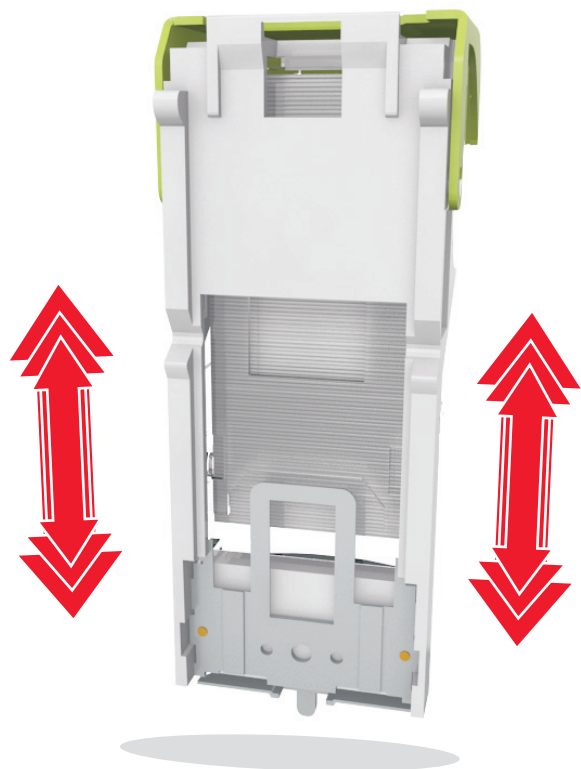

Remarque : Si les agrafes se trouvent à l'arrière de la cartouche, secouez la cartouche vers le bas de sorte que les agrafes viennent se positionner contre la patte métallique.



7 Poussez fermement le support de la cartouche dans l'agrafeuse jusqu'à ce qu'il s'enclenche.

8 Refermez la porte de l'agrafeuse.

9 A partir du panneau de commandes de l'imprimante, sélectionnez **Suivant** >  > **Retirez le papier coincé, puis appuyez sur OK** >  pour effacer le message et poursuivre l'impression.

Dépannage

Présentation des messages de l'imprimante

[41.xy] Cart., unité mise image inadap.

- 1 Vérifiez que la cartouche de toner et l'unité de traitement d'images sont toutes deux des fournitures *MICR* ou non-*MICR*.

Remarque : Pour obtenir la liste des fournitures prises en charge, contactez le revendeur de votre imprimante.

- 2 Changez la cartouche de toner ou l'unité de traitement d'images de sorte que toutes deux soient *MICR* ou non-*MICR*.

Remarques :

- Utilisez une cartouche de toner et une unité de traitement d'images *MICR* pour imprimer des chèques ou d'autres documents similaires.
- Utilisez une cartouche de toner et une unité de traitement d'images non-*MICR* pour des travaux d'impression standard.

[88.xy] Niveau cartouche bas

Vous devez commander une cartouche de toner. Appuyez sur  pour effacer le message et poursuivre l'impression.

[88.xy] Niv. cartouche presque bas

Si nécessaire, appuyez sur  dans le panneau de commandes de l'imprimante pour effacer le message et poursuivre l'impression.

[88.xy] Niveau cartouche très bas

Vous devrez peut-être très rapidement remplacer la cartouche de toner. Pour plus d'informations, reportez-vous à la rubrique « Remplacement des fournitures » du *Guide de l'utilisateur*.

Si nécessaire, appuyez sur  pour effacer le message et poursuivre l'impression.

Régler [source du papier] sur [chaîne personnalisée], charger [orientation]

Essayez l'une ou plusieurs des solutions suivantes :

- Chargez le format et de type de papier corrects dans le tiroir, puis appuyez sur  dans le panneau de commandes de l'imprimante.

Remarque : Assurez-vous que les paramètres du type et du format de papier sont définis dans le menu Papier du panneau de commandes de l'imprimante.

- Annulez l'impression.

Régler [source du papier] sur [nom du type personnalisé], charger [orientation]

Essayez l'une ou plusieurs des solutions suivantes :

- Chargez le format et de type de papier corrects dans le tiroir, puis appuyez sur  dans le panneau de commandes de l'imprimante.

Remarque : Assurez-vous que les paramètres du type et du format de papier sont définis dans le menu Papier du panneau de commandes de l'imprimante.

- Annulez l'impression.

Changer [alimentation] par [format de papier], charger [orientation]

Essayez l'une ou plusieurs des solutions suivantes :

- Chargez le format et de type de papier corrects dans le tiroir, puis appuyez sur  dans le panneau de commandes de l'imprimante.

Remarque : Assurez-vous que les paramètres du type et du format de papier sont définis dans le menu Papier du panneau de commandes de l'imprimante.

- Annulez l'impression.

Régler [source du papier] sur [type de papier] [format de papier], charger [orientation]

Essayez l'une ou plusieurs des solutions suivantes :

- Chargez le format et de type de papier corrects dans le tiroir, puis appuyez sur  dans le panneau de commandes de l'imprimante.

Remarque : Assurez-vous que les paramètres du type et du format de papier sont définis dans le menu Papier du panneau de commandes de l'imprimante.

- Annulez l'impression.

Vérifiez la connexion du tiroir [x]

Essayez l'une ou plusieurs des solutions suivantes :

- Eteignez, puis rallumez l'imprimante.

Si l'erreur se produit une seconde fois, procédez comme suit :

- 1 Eteignez l'imprimante.
- 2 Débranchez le cordon d'alimentation de la prise de courant.
- 3 Retirez le tiroir indiqué.
- 4 Remettez le tiroir.
- 5 Branchez le cordon d'alimentation sur une prise secteur correctement mise à la terre.
- 6 Remettez l'imprimante sous tension.

Si l'erreur se reproduit, procédez comme suit :

- 1 Eteignez l'imprimante.
- 2 Débranchez le cordon d'alimentation de la prise de courant.
- 3 Retirez le tiroir.
- 4 Contacter le service technique.

- Sur le panneau de commandes de l'imprimante, appuyez sur  pour effacer le message et poursuivre l'impression.

Fermer la porte ou insérer une cartouche

La cartouche de toner est manquante ou n'est pas installée correctement. Insérez la cartouche, puis fermez toutes portes et tous les capots.

Fermer la porte avant

Fermez la porte avant de l'imprimante.

[39] Page complexe, des données risquent de ne pas être imprimées

Essayez l'une ou plusieurs des solutions suivantes :

- Sur le panneau de commandes de l'imprimante, appuyez sur  pour effacer le message et poursuivre l'impression.
- Diminuez le nombre des polices et leur taille, le nombre et la complexité des images ainsi que le nombre de pages du travail d'impression.
- Annulez l'impression.
- Installez de la mémoire supplémentaire dans l'imprimante.

[57] Config. modifiée, certains trav. suspendus n'ont pas été restaurés

Les travaux suspendus sont indisponibles en raison de l'une des modifications suivantes dans l'imprimante :

- Le microcode de l'imprimante a été mis à jour.
- Le tiroir sélectionné pour le travail d'impression a été retiré.
- Le travail d'impression est envoyé à partir d'un lecteur flash qui n'est plus connecté au port USB.
- Le disque dur de l'imprimante contient des travaux d'impression stockés alors que le disque dur était installé sur un autre modèle d'imprimante.

Sur le panneau de commandes de l'imprimante, appuyez sur  pour effacer le message et poursuivre l'impression.

[51] Mémoire flash défectueuse détectée

Essayez l'une ou plusieurs des solutions suivantes :

- Remplacez la carte mémoire flash défectueuse.
- Sur le panneau de commandes de l'imprimante, appuyez sur  pour ignorer le message et poursuivre l'impression.
- Annulez le travail d'impression en cours.

[62] Disque plein

Essayez l'une ou plusieurs des solutions suivantes :

- Sur le panneau de commandes de l'imprimante, appuyez sur  pour effacer le message et poursuivre l'impression.
- Supprimez les polices, les macros et autres données stockées sur le disque dur de l'imprimante.
- Installez un disque dur d'imprimante d'une capacité supérieure.

Le disque doit être formaté pour être utilisé sur ce périphérique

A partir du panneau de commandes de l'imprimante, sélectionnez **Formater le disque** pour formater le disque dur de l'imprimante et effacer le message.

Remarque : Le formatage entraîne la suppression de tous les fichiers stockés sur le disque dur de l'imprimante.

Disq. psq sat. Effacement sécurisé du disque.

Essayez l'une ou plusieurs des solutions suivantes :

- Sur le panneau de commandes de l'imprimante, appuyez sur  pour supprimer le message.
- Supprimez les polices, les macros et autres données stockées sur le disque dur de l'imprimante.
- Installez un disque dur d'imprimante d'une capacité supérieure.

Vider la boîte perforatrice

1 Videz la boîte perforatrice.

Pour plus d'informations, reportez-vous à la rubrique « Nettoyage de l'imprimante » du *Guide de l'utilisateur*.

2 Insérez la boîte perforatrice dans l'unité de finition et sélectionnez  sur le panneau de commandes de l'imprimante pour effacer le message.

Erreur de lecture du pilote USB. Retirez USB.

Un périphérique USB non pris en charge a été inséré. Retirez-le, puis insérez un périphérique pris en charge par l'imprimante.

Erreur de lecture du concentrateur USB. Retirez le concentrateur.

Un concentrateur USB non pris en charge a été inséré. Retirez-le, puis installez un concentrateur pris en charge par l'imprimante.

[84.xy] Niveau unité de traitement d'images bas

Vous devrez peut-être commander une unité de traitement d'images. Si nécessaire, appuyez sur  pour effacer le message et poursuivre l'impression.

[84.xy] Niveau unité de traitement d'images presque bas

Si nécessaire, appuyez sur  dans le panneau de commandes de l'imprimante pour effacer le message et poursuivre l'impression.

[84.xy] Niveau unité de traitement d'images très bas

Vous devrez peut-être très rapidement remplacer l'unité de traitement d'images. Pour plus d'informations, reportez-vous à la section « Remplacement des fournitures » du *Guide de l'utilisateur*.

Si nécessaire, appuyez sur  pour effacer le message et poursuivre l'impression.

[59] Réceptacle incompatible [x]

Effectuez l'une des opérations suivantes :

- Retirez le réceptacle indiqué.
- Sur le panneau de commandes de l'imprimante, sélectionnez  pour supprimer le message et continuer à imprimer sans utiliser le réceptacle indiqué.

[59] Tiroir incompatible [x]

Effectuez l'une des opérations suivantes :

- Retirez le tiroir indiqué.
- Sur le panneau de commandes de l'imprimante, sélectionnez  pour supprimer le message et continuer à imprimer sans utiliser le tiroir indiqué.

[34] Format de papier incorrect, ouvrir [alimentation papier]

Essayez l'une ou plusieurs des solutions suivantes :

- Chargez le tiroir avec le format de papier approprié.
- Sur le panneau de commandes de l'imprimante, appuyez sur  pour supprimer le message et effectuer l'impression en utilisant un autre tiroir.
- Vérifiez les guides de longueur et de largeur et veillez à ce que le papier soit correctement chargé dans le tiroir.
- Assurez-vous que les valeurs du type et du format de papier sont correctement définies dans les propriétés d'impression ou les paramètres de la boîte de dialogue Imprimer.
- Assurez-vous que les paramètres du type et du format de papier sont définis dans le menu Papier du panneau de commandes de l'imprimante.
- Vérifiez que le format de papier est correctement défini. Par exemple, si l'option Frmt chargeur MF est définie sur Universel, vérifiez que la largeur du papier est adaptée aux données imprimées.
- Annulez l'impression.

Insérer la boîte perforatrice

Insérez la boîte perforatrice dans l'unité de finition et sélectionnez  sur le panneau de commandes de l'imprimante pour effacer le message.

Insérer la cartouche d'agrafes

Effectuez l'une des opérations suivantes :

- Insérez une cartouche d'agrafes. Pour plus d'informations, reportez-vous à la notice d'utilisation fournie avec le consommable.
- Sur le panneau de commandes de l'imprimante, appuyez sur  pour supprimer le message et effectuer l'impression sans utiliser l'unité de finition d'agrafage.

Insérer le tiroir [x]

Insérez le tiroir indiqué dans l'imprimante.

Installer le réceptacle [x]

Essayez l'une ou plusieurs des solutions suivantes :

- Installez le réceptacle indiqué :
 - 1 Eteignez l'imprimante.
 - 2 Débranchez le cordon d'alimentation de la prise de courant.
 - 3 Installez le réceptacle indiqué.
 - 4 Branchez le cordon d'alimentation sur une prise secteur correctement mise à la terre.
 - 5 Remettez l'imprimante sous tension.
- Annulez le travail d'impression en cours.

- Réinitialiser le réceptacle actif

Installer le tiroir [x]

Essayez l'une ou plusieurs des solutions suivantes :

- Installez le tiroir spécifié :
 - 1 Eteignez l'imprimante.
 - 2 Débranchez le cordon d'alimentation de la prise de courant.
 - 3 Installez le tiroir spécifié.
 - 4 Branchez le cordon d'alimentation sur une prise secteur correctement mise à la terre.
 - 5 Remettez l'imprimante sous tension.
- Annulez le travail d'impression en cours.
- Réinitialisez le réceptacle actif.

[37] Mémoire insuffisante pour défragmenter la mémoire flash

Essayez l'une ou plusieurs des solutions suivantes :

- Sur le panneau de commandes de l'imprimante, appuyez sur **OK** pour arrêter la défragmentation et poursuivre l'impression.
- Supprimez les polices, les macros et autres données dans la mémoire de l'imprimante. A partir du panneau de commandes de l'imprimante, allez sur :

🏠 > Paramètres > **OK** > Paramètres > **OK** > Paramètres d'impression > **OK** > Menu Utilitaires > **OK** > Formater flash > **OK** > Oui > **OK**

- Installez de la mémoire supplémentaire dans l'imprimante.

[37] Mémoire insuffisante, travaux suspendus supprimés

Sur le panneau de commandes de l'imprimante, appuyez sur **OK** pour supprimer le message.

[37] Mémoire insuffisante, certains travaux suspendus ne seront pas restaurés

Effectuez l'une des opérations suivantes :

- Sur le panneau de commandes de l'imprimante, appuyez sur **OK** pour supprimer le message.
- Supprimez d'autres travaux suspendus pour libérer la mémoire de l'imprimante.

[37] Mémoire insuffisante pour assembler les travaux

Essayez l'une ou plusieurs des solutions suivantes :

- Dans le panneau de commandes de l'imprimante, appuyez sur  pour imprimer la partie du travail déjà stockée et commencer l'assemblage du reste du travail d'impression.
- Annulez le travail d'impression en cours.

[35] Mémoire insuffisante pour prendre en charge la fonction Economiser ressources

Essayez l'une ou plusieurs des solutions suivantes :

- Sur le panneau de commandes de l'imprimante, appuyez sur  pour désactiver la fonction Economiser ressources, effacer le message et poursuivre l'impression.
- Installez de la mémoire supplémentaire dans l'imprimante.

Charger agrafes

Essayez l'une ou plusieurs des solutions suivantes :

- Remplacez ou insérez la cartouche d'agrafes spécifiée dans l'unité de finition.
Pour plus d'informations, reportez-vous à la rubrique « Remplacement des fournitures » du *Guide de l'utilisateur*.
- Sur le panneau de commandes de l'imprimante, appuyez sur  pour effacer le message et poursuivre l'impression.
- Annulez le travail d'impression en cours.

Alimenter [alimentation papier] avec [chaîne personnalisée] [orientation]

Essayez l'une ou plusieurs des solutions suivantes :

- Chargez du papier de type et de format appropriés dans le tiroir indiqué.
- Sur le panneau de commandes de l'imprimante, appuyez sur  pour effacer le message et poursuivre l'impression.

Remarque : Si l'imprimante détecte un tiroir contenant du papier de type et de format appropriés, les documents sont imprimés à partir de ce tiroir. Dans le cas contraire, les documents sont imprimés à partir de la source de papier par défaut.

- Annulez le travail d'impression en cours.

Alimenter [alimentation papier] avec [nom du type personnalisé] [orientation]

Essayez l'une ou plusieurs des solutions suivantes :

- Chargez du papier de type et de format appropriés.
- Sur le panneau de commandes de l'imprimante, appuyez sur  pour effacer le message et poursuivre l'impression.

Remarque : Si l'imprimante détecte un tiroir qui contient du papier de format et de type appropriés, les documents sont imprimés à partir de ce tiroir. Dans le cas contraire, les documents sont imprimés à partir de la source de papier par défaut.

- Annulez le travail d'impression en cours.

Alimenter [alimentation papier] avec [format du papier] [orientation du papier]

Essayez l'une ou plusieurs des solutions suivantes :

- Alimentez le chargeur ou le tiroir avec du papier au format approprié.
- Sur le panneau de commandes de l'imprimante, appuyez sur  pour effacer le message et poursuivre l'impression.

Remarque : Si l'imprimante détecte un tiroir qui contient du papier au format approprié, les documents sont imprimés à partir de ce tiroir. Dans le cas contraire, les documents sont imprimés à partir de la source de papier par défaut.

- Annulez le travail d'impression en cours.

Charger [source du papier] avec [type de papier] [format du papier] [orientation]

Essayez l'une ou plusieurs des solutions suivantes :

- Chargez du papier de type et de format appropriés.
- Sur le panneau de commandes de l'imprimante, appuyez sur  pour effacer le message et poursuivre l'impression.

Remarque : Si l'imprimante détecte un tiroir qui contient du papier de format et de type appropriés, les documents sont imprimés à partir de ce tiroir. Dans le cas contraire, les documents sont imprimés à partir de la source de papier par défaut.

- Annulez le travail d'impression en cours.

Charger chargeur manuel avec [chaîne personnalisée] [orientation]

Essayez l'une ou plusieurs des solutions suivantes :

- Alimentez le chargeur avec du papier de format et de type appropriés.
- Sur le panneau de commandes de l'imprimante, appuyez sur  pour effacer le message et poursuivre l'impression.

Remarque : Si le chargeur ne contient pas de papier, la demande est ignorée et l'impression est effectuée à partir d'un tiroir sélectionné automatiquement.

- Annulez le travail d'impression en cours.

Charger chargeur manuel avec [nom type perso] [orientation]

Essayez l'une ou plusieurs des solutions suivantes :

- Alimentez le chargeur avec du papier de format et de type appropriés.
- Sur le panneau de commandes de l'imprimante, appuyez sur  pour effacer le message et poursuivre l'impression.

Remarque : Si le chargeur ne contient pas de papier, la demande est ignorée et l'impression est effectuée à partir d'un tiroir sélectionné automatiquement.

- Annulez le travail d'impression en cours.

Charger chargeur manuel avec [format du papier] [orientation]

Essayez l'une ou plusieurs des solutions suivantes :

- Alimentez le chargeur avec du papier au format approprié.
- Sur le panneau de commandes de l'imprimante, appuyez sur  pour effacer le message et poursuivre l'impression.

Remarque : Si le chargeur ne contient pas de papier, la demande est ignorée et l'impression est effectuée à partir d'un tiroir sélectionné automatiquement.

- Annulez le travail d'impression en cours.

Charger chargeur manuel avec [type de papier] [format du papier] [orientation]

Essayez l'une ou plusieurs des solutions suivantes :

- Alimentez le chargeur avec du papier de format et de type appropriés.
- Sur le panneau de commandes de l'imprimante, appuyez sur  pour effacer le message et poursuivre l'impression.

Remarque : Si le chargeur ne contient pas de papier, la demande est ignorée et l'impression est effectuée à partir d'un tiroir sélectionné automatiquement.

- Annulez le travail d'impression en cours.

[80.xy] Niveau kit de maintenance bas

Vous devez commander un kit de maintenance. Contactez le support technique ou votre revendeur d'imprimantes Dell et indiquez le message obtenu. Si nécessaire, appuyez sur  dans le panneau de commandes de l'imprimante pour effacer le message et poursuivre l'impression.

[80.xy] Niveau kit de maintenance presque bas

Pour plus d'informations, contactez le support technique ou votre revendeur d'imprimantes Dell et indiquez le message obtenu. Si nécessaire, appuyez sur  dans le panneau de commandes de l'imprimante pour effacer le message et poursuivre l'impression.

[80.xy] Niveau kit de maintenance très bas

Vous devrez peut-être très rapidement commander un kit de maintenance. Pour plus d'informations, contactez le support technique ou votre revendeur d'imprimantes Dell et indiquez le message obtenu. Si nécessaire, appuyez sur  dans le panneau de commandes de l'imprimante pour effacer le message et poursuivre l'impression.

[38] Mémoire saturée

Essayez l'une ou plusieurs des solutions suivantes :

- Sur le panneau de commandes de l'imprimante, appuyez sur  pour supprimer le message.
- Diminuez la résolution.
- Installez de la mémoire supplémentaire dans l'imprimante.

[54] Erreur logicielle réseau [x]

Essayez l'une ou plusieurs des solutions suivantes :

- Sur le panneau de commandes de l'imprimante, appuyez sur  pour effacer le message et poursuivre l'impression.
- Débranchez le routeur, attendez environ 30 secondes, puis rebranchez-le.
- Eteignez l'imprimante, attendez environ 10 secondes, puis rallumez-la.
- Mettez à jour le microcode réseau de l'imprimante ou du serveur d'impression. Pour de plus amples informations, contactez la personne en charge du support technique du système.

[33.xy][supply type] non-Dell, reportez-vous au *Guide de l'utilisateur*



Remarque : Le type de consommable peut être une cartouche de toner ou une unité de traitement d'images.

Un consommable ou un composant non-Dell a été détecté dans l'imprimante.

Pour un fonctionnement optimal de votre imprimante Dell, installez toujours des consommables et des composants Dell. L'utilisation de consommables ou de composants tiers risque d'affecter les performances, la fiabilité ou la durée de vie de l'imprimante et de ses composants de traitement d'images.

Tous les indicateurs de longévité sont conçus pour fonctionner avec des consommables et des composants Dell et risquent de fournir des résultats inattendus en cas d'utilisation de consommables ou de composants tiers. Les composants de traitement d'images utilisés au-delà de la durée de vie prévue risquent d'endommager votre imprimante Dell ou ses composants.

Attention — Dommages potentiels : L'utilisation de consommables ou de composants tiers peut avoir des conséquences sur la couverture de la garantie. Les dommages causés par l'utilisation de consommables ou de composants tiers risquent de ne pas être couverts par la garantie.

Pour accepter ces risques et continuer à utiliser des consommables ou des composants non-Dell dans votre imprimante, appuyez simultanément sur  et  pendant 15 secondes pour effacer le message et poursuivre l'impression.

Si vous n'acceptez pas ces risques, retirez le consommable ou composant tiers de votre imprimante et installez un consommable ou composant Dell authentique.

Remarque : Pour consulter la liste des consommables pris en charge, reportez-vous à la section « Commande de fournitures » du *Guide de l'utilisateur* ou accédez à <http://support.dell.com>.

[52] Espace insuffisant dans la mémoire flash pour les ressources

Essayez l'une ou plusieurs des solutions suivantes :

- Sur le panneau de commandes de l'imprimante, appuyez sur  pour effacer le message et poursuivre l'impression.
- Supprimez les polices, les macros et autres données stockées dans la mémoire flash.

A partir du panneau de commandes de l'imprimante, allez sur :

 > Paramètres >  > Paramètres >  > Paramètres d'impression >  > Menu Utilitaires >  > Formater flash >  > Oui > 

- Utilisez une carte mémoire flash d'une capacité supérieure.

Remarque : Les polices et macros téléchargées qui n'ont pas été stockées dans la mémoire flash sont supprimées lorsque l'imprimante est mise hors tension ou redémarrée.

[50] Erreur de police PPDS

Essayez l'une ou plusieurs des solutions suivantes :

- Sur le panneau de commandes de l'imprimante, appuyez sur  pour effacer le message et poursuivre l'impression.
- Si l'imprimante ne trouve pas la police demandée, accédez à :

 > Paramètres >  > Paramètres > Paramètres d'impression >  > Menu PPDS >  > Meilleure corres >  > Activé > 

L'imprimante détecte ainsi une police similaire et remet en forme le texte concerné.

- Annulez le travail d'impression en cours.

Changement de papier nécessaire

Essayez l'une ou plusieurs des solutions suivantes :

- Sur le panneau de commandes de l'imprimante, sélectionnez **Demander pour chaque page** pour poursuivre l'impression.
- Sélectionnez **Utiliser l'alimentation en cours** pour poursuivre l'impression en utilisant le papier chargé dans le réceptacle.
- Annulez le travail d'impression en cours.

[56] Port parallèle [x]désactivé

Effectuez l'une des opérations suivantes :

- Sur le panneau de commandes de l'imprimante, sélectionnez **Continuer** pour effacer le message et poursuivre l'impression.
L'imprimante efface toutes les données reçues via le port parallèle.
- Sélectionnez **Réinitialiser le réceptacle actif** pour réinitialiser le réceptacle de l'ensemble des réceptacles reliés.

Reconnecter le réceptacle [x]

Essayez l'une ou plusieurs des solutions suivantes :

- Eteignez, puis rallumez l'imprimante.
- Reconnectez le réceptacle indiqué.
 - 1 Eteignez l'imprimante.
 - 2 Débranchez le cordon d'alimentation de la prise de courant.
 - 3 Retirez le réceptacle indiqué.
 - 4 Remettez le réceptacle.
 - 5 Branchez le cordon d'alimentation sur une prise secteur correctement mise à la terre.
 - 6 Remettez l'imprimante sous tension.
- Retirez le réceptacle indiqué :
 - 1 Eteignez l'imprimante.
 - 2 Débranchez le cordon d'alimentation de la prise de courant.
 - 3 Retirez le réceptacle indiqué.
 - 4 Contacter le service technique.
- Sur le panneau de commandes de l'imprimante, appuyez sur  pour supprimer le message et effectuer l'impression sans utiliser le réceptacle spécifié.

Reconnecter les réceptacles [x] – [y]

Essayez l'une ou plusieurs des solutions suivantes :

- Eteignez, puis rallumez l'imprimante.
- Reconnectez les réceptacles indiqués :
 - 1 Eteignez l'imprimante.
 - 2 Débranchez le cordon d'alimentation de la prise de courant.
 - 3 Retirez les réceptacles indiqués.
 - 4 Remettez les réceptacles.
 - 5 Branchez le cordon d'alimentation sur une prise secteur correctement mise à la terre.
 - 6 Remettez l'imprimante sous tension.
- Retirez les réceptacles indiqués :
 - 1 Eteignez l'imprimante.
 - 2 Débranchez le cordon d'alimentation de la prise de courant.

- 3 Retirez les réceptacles indiqués.
- 4 Contacter le service technique.

Sur le panneau de commandes de l'imprimante, appuyez sur  pour supprimer le message et effectuer l'impression sans utiliser les réceptacles spécifiés.

[31.xy] Réinstaller la cartouche manquante ou qui ne répond pas

Essayez l'une ou plusieurs des solutions suivantes :

- Vérifiez si la cartouche de toner indiquée est manquante. Si c'est le cas, installez la cartouche de toner.
Pour plus d'informations sur l'installation de la cartouche, reportez-vous à la section « Remplacement des fournitures » du *Guide de l'utilisateur*.
- Si la cartouche de toner est installée, retirez la cartouche qui ne répond pas, puis réinstallez-le.

Remarque : Si le message réapparaît une fois le consommable réinstallé, la cartouche est défectueuse. Remplacez la cartouche de toner.

[31.xy] Réinstaller l'unité de fusion manquante ou qui ne répond pas

Essayez l'une ou plusieurs des solutions suivantes :

- Retirez l'unité de fusion qui ne répond pas, puis remettez-la en place.
Remarque : Si le message réapparaît une fois le consommable réinstallé, l'unité de fusion est défectueuse. Remplacez l'unité de fusion.
- Installez l'unité de fusion manquante.
Pour plus d'informations sur l'installation de l'unité de fusion, reportez-vous à la notice d'utilisation fournie avec le composant.

[31.xy] Réinstaller l'unité de traitement d'images manquante ou qui ne répond pas

Essayez l'une ou plusieurs des solutions suivantes :

- Vérifiez si l'unité de traitement d'images indiquée est manquante. Si c'est le cas, installez l'unité de traitement d'images.
Pour plus d'informations sur l'installation de l'unité de traitement d'images, reportez-vous à la section « Remplacement des fournitures » du *Guide de l'utilisateur*.
- Si l'unité de traitement d'images est installée, retirez l'unité qui ne répond pas, puis réinstallez-la.

Remarque : Si le message réapparaît une fois le consommable réinstallé, l'unité de traitement d'images est défectueuse. Remplacez l'unité de traitement d'images.

[61] Retirer le disque défectueux

Retirez et remplacez le disque dur défectueux de l'imprimante.

Retirer les matériaux d'emballage, [nom de la zone]

- 1 Retirez les matériaux d'emballage restants de l'emplacement spécifié.
- 2 Sur le panneau de commandes de l'imprimante, appuyez sur  pour effacer le message et poursuivre l'impression.

Retirer le papier de tous les réceptacles

Retirez le papier de tous les réceptacles pour effacer le message et poursuivre l'impression.

Remarque : Si le retrait du papier ne fait pas disparaître le message, sélectionnez **Continuer** sur le panneau de commandes de l'imprimante.

Retirer le papier du réceptacle [x]

Retirez le papier du réceptacle indiqué pour effacer le message et poursuivre l'impression.

Remarque : Si le retrait du papier ne fait pas disparaître le message, sélectionnez **Continuer** sur le panneau de commandes de l'imprimante.

Retirer le papier du [nom de réceptacle associé]

Retirez le papier du réceptacle indiqué pour effacer le message et poursuivre l'impression.

Si le retrait du papier ne fait pas disparaître le message, sélectionnez **Continuer** sur le panneau de commandes de l'imprimante.

Retirer le papier du réceptacle standard

Sortez la pile de papier du réceptacle standard.

[88.xy] Remplacer cartouche, nombre de pages restantes estimé 0

Remplacez la cartouche de toner indiquée pour effacer le message et poursuivre l'impression. Pour plus d'informations, reportez-vous à la notice d'utilisation fournie avec la fourniture ou à la section « Remplacement des fournitures » du *Guide de l'utilisateur*.

Remarque : Si vous ne disposez pas d'une cartouche de rechange, reportez-vous à la section « Commande de fournitures » du *Guide de l'utilisateur* ou consultez notre site Web.

[31.xy] Remplacer l'unité de traitement d'images défectueuse

Remplacez l'unité de traitement d'images défectueuse indiquée pour effacer le message. Pour plus d'informations, reportez-vous à la notice d'utilisation fournie avec le consommable.

Remarque : Si vous ne disposez pas d'une unité de traitement d'images de rechange, reportez-vous à la section « Commande de fournitures » du *Guide de l'utilisateur* ou consultez notre site Web.

[84.xy] Remplacer l'unité de traitement d'images, nombre de pages restantes estimé 0

Remplacez l'unité de traitement d'images indiquée pour effacer le message et poursuivre l'impression. Pour plus d'informations, reportez-vous à la notice d'utilisation fournie avec la fourniture ou à la section « Remplacement des fournitures » du *Guide de l'utilisateur*.

Remarque : Si vous ne disposez pas d'une unité de traitement d'images de rechange, reportez-vous à la section « Commande de fournitures » du *Guide de l'utilisateur* ou consultez notre site Web.

[80.xy] Remplacer le kit de maintenance, nombre de pages restantes estimé 0

Contactez le support technique ou votre revendeur d'imprimantes Dell et indiquez le message obtenu. La maintenance planifiée de l'imprimante doit avoir lieu.

Remplacer la cartouche manquante [31.xy]

Installez la cartouche de toner manquante indiquée pour effacer le message. Pour plus d'informations, reportez-vous à la rubrique « Remplacement des fournitures » du *Guide de l'utilisateur*.

[31.xy] Remplacer l'unité de fusion manquante

Installez l'unité de fusion manquante. Pour plus d'informations, reportez-vous à la notice d'utilisation fournie avec le consommable.

[31.xy] Remplacer l'unité de traitement d'images manquante

Installez l'unité de traitement d'images manquante indiquée pour effacer le message. Pour plus d'informations, reportez-vous à la rubrique « Remplacement des fournitures » du *Guide de l'utilisateur*.

[32.xy] Remplacer la cartouche non prise en charge

Retirez la cartouche de toner, puis installez-en une prise en charge pour effacer le message et poursuivre l'impression. Pour plus d'informations, reportez-vous à la notice d'utilisation fournie avec la fourniture ou à la section « Remplacement des fournitures » du *Guide de l'utilisateur*.

Remarque : Si vous ne disposez pas d'une cartouche de rechange, reportez-vous à la section « Commande de fournitures » du *Guide de l'utilisateur* ou consultez notre site Web.

[32.xy] Rempl. unité de fusion non prise en charge

Retirez l'unité de fusion, puis installez-en une prise en charge par l'imprimante. Pour plus d'informations, reportez-vous à la notice d'utilisation fournie avec le consommable.

[32.xy] Remplacer l'unité de traitement d'images non prise en charge

Retirez l'unité de traitement d'images, puis installez-en une prise en charge pour effacer le message et poursuivre l'impression. Pour plus d'informations, reportez-vous à la notice d'utilisation fournie avec la fourniture ou à la section « Remplacement des fournitures » du *Guide de l'utilisateur*.

Remarque : Si vous ne disposez pas d'une unité de traitement d'images de rechange, reportez-vous à la section « Commande de fournitures » du *Guide de l'utilisateur* ou consultez notre site Web.

Restaurer les travaux suspendus ?

Effectuez l'une des opérations suivantes :

- Sélectionnez **Restaurer** sur le panneau de contrôle de l'imprimante pour restaurer tous les tâches suspendues enregistrées sur le disque dur de l'imprimante.
- Sélectionnez **Ne pas restaurer** si vous ne souhaitez pas que les tâches d'impression soient restaurées.

[56] Port série [x]désactivé

Essayez l'une ou plusieurs des solutions suivantes :

- Sur le panneau de contrôle de l'imprimante, appuyez sur **Continuer** pour effacer le message. L'imprimante supprime les données reçues par le port série spécifié.
- Sélectionnez **Réinitialiser le réceptacle actif** pour réinitialiser le réceptacle actif de l'ensemble des réceptacles reliés.
- Assurez-vous que l'option Tampon série est activée.

Certains travaux suspendus n'ont pas été restaurés

Sur le panneau de commandes de l'imprimante, sélectionnez **Continuer** pour effacer le message et poursuivre l'impression.

Remarque : Les tâches suspendues qui ne sont pas restaurés sont conservés sur le disque dur de l'imprimante et sont inaccessibles.

[54] Erreur de logiciel réseau standard

Essayez l'une ou plusieurs des solutions suivantes :

- A partir du panneau de commandes de l'imprimante, appuyez sur  pour confirmer.
- Débranchez le routeur, attendez environ 30 secondes, puis rebranchez-le.
- Eteignez, puis rallumez l'imprimante.
- Mettez à jour le microcode réseau de l'imprimante ou du serveur d'impression. Pour de plus amples informations, contactez la personne en charge du support technique du système.

[56] Port USB standard désactivé

Essayez l'une ou plusieurs des solutions suivantes :

- Sur le panneau de commandes de l'imprimante, appuyez sur  pour effacer le message et poursuivre l'impression.

Remarque : L'imprimante ignore toutes les données reçues sur le port USB.

- Sur le panneau de commandes de l'imprimante, réglez Tampon USB sur Auto.

Fourniture manquante pour terminer le travail en cours

Une fourniture nécessaire pour terminer le travail en cours est manquante. Annulez le travail d'impression en cours.

[58] Trop de réceptacles installés

- 1 Eteignez l'imprimante.
- 2 Débranchez le cordon d'alimentation de la prise de courant.
- 3 Retirez les réceptacles en trop.
- 4 Branchez le cordon d'alimentation sur une prise secteur correctement mise à la terre.
- 5 Remettez l'imprimante sous tension.

[58] Trop de disques installés

- 1 Eteignez l'imprimante.
- 2 Débranchez le cordon d'alimentation de la prise de courant.
- 3 Retirez les disques durs en trop de l'imprimante.
- 4 Branchez le cordon d'alimentation sur une prise secteur correctement mise à la terre.
- 5 Remettez l'imprimante sous tension.

[58] Trop d'options mémoire flash installées

- 1 Eteignez l'imprimante.
- 2 Débranchez le cordon d'alimentation de la prise de courant.
- 3 Retirez la mémoire flash en trop.
- 4 Branchez le cordon d'alimentation sur une prise secteur correctement mise à la terre.
- 5 Remettez l'imprimante sous tension.

[58] Trop de tiroirs connectés

- 1 Eteignez l'imprimante.
- 2 Débranchez le cordon d'alimentation de la prise de courant.

- 3 Retirez les tiroirs en trop.
- 4 Branchez le cordon d'alimentation sur une prise secteur correctement mise à la terre.
- 5 Remettez l'imprimante sous tension.

Format de papier du tiroir [x] non pris en charge

Le format de papier du tiroir indiqué n'est pas pris en charge. Remplacez-le par un format de papier pris en charge.

[53] Mémoire flash non formatée détectée

Essayez l'une ou plusieurs des solutions suivantes :

- Sur le panneau de commandes de l'imprimante, appuyez sur  pour arrêter la défragmentation et poursuivre l'impression.
- Formatez la mémoire flash.

Remarque : Si le message d'erreur reste affiché, la mémoire flash est peut-être défectueuse et doit être remplacée.

Disque non pris en charge

Un disque USB non pris en charge a été inséré. Retirez-le, puis installez un disque pris en charge par l'imprimante.

[55] Option ds empl. [x] non prise en charge

- 1 Mettez l'imprimante hors tension.
- 2 Débranchez le cordon d'alimentation de la prise de courant.
- 3 Retirez la carte optionnelle non prise en charge de la carte contrôleur de l'imprimante, puis remplacez-la par une carte prise en charge.
- 4 Branchez le cordon d'alimentation sur une prise secteur correctement mise à la terre.
- 5 Remettez l'imprimante sous tension.

[56] Port USB [x] désactivé

Essayez l'une ou plusieurs des solutions suivantes :

- Sur le panneau de commandes de l'imprimante, sélectionnez **Continuer** pour effacer le message et poursuivre l'impression.
L'imprimante supprime les données reçues par le port série spécifié.
- Sélectionnez **Réinitialiser le réceptacle actif** pour réinitialiser le réceptacle actif de l'ensemble des réceptacles reliés.
- Assurez-vous que le menu Tampon USB est activé.

Résolution des problèmes d'impression

- « Problèmes d'imprimante de base », page 195

- « Problèmes matériels et d'options internes », page 197
- « Problèmes de chargement du papier », page 201

Problèmes d'imprimante de base

L'imprimante ne répond pas

Action	Oui	Non
<p>Etape 1 Vérifiez que l'imprimante est sous tension.</p> <p>L'imprimante est-elle sous tension ?</p>	Passez à l'étape 2.	Mettez l'imprimante sous tension.
<p>Etape 2 Vérifiez si l'imprimante est en mode Veille ou en mode Hibernation.</p> <p>L'imprimante est-elle en mode Veille ou Hibernation ?</p>	Appuyez sur le bouton Veille pour sortir l'imprimante du mode Veille ou du mode Hibernation.	Passez à l'étape 3.
<p>Etape 3 Vérifiez si une extrémité du câble d'alimentation est branché sur l'imprimante et l'autre dans une prise de courant correctement reliée à la terre.</p> <p>Le câble d'alimentation est-il branché sur l'imprimante et dans une prise de courant correctement reliée à la terre ?</p>	Passez à l'étape 4.	Branchez une extrémité du câble d'alimentation sur l'imprimante et l'autre dans une prise de courant correctement reliée à la terre.
<p>Etape 4 Vérifiez les autres équipements électriques branchés dans la prise électrique.</p> <p>Les équipements électriques fonctionnent-ils ?</p>	Débranchez les autres équipements électriques, puis mettez l'imprimante sous tension. Si l'imprimante ne fonctionne pas, rebranchez les autres équipements électriques.	Passez à l'étape 5.
<p>Etape 5 Vérifiez si les câbles reliant l'imprimante et l'ordinateur sont insérés dans les ports appropriés.</p> <p>Les câbles sont-ils insérés dans les câbles appropriés ?</p>	Passez à l'étape 6.	Assurez-vous de faire correspondre les éléments suivants : <ul style="list-style-type: none"> • Le symbole USB du câble avec le symbole USB de l'imprimante • Le câble Ethernet approprié dans le port Ethernet
<p>Etape 6 Assurez-vous que l'alimentation électrique n'est coupée par aucun interrupteur ou coupe-circuit.</p> <p>L'alimentation électrique est-elle coupée par un interrupteur ou coupe-circuit ?</p>	Eteignez l'interrupteur ou réinitialisez le coupe-circuit.	Passez à l'étape 7.

Action	Oui	Non
<p>Etape 7 Vérifiez si l'imprimante est branchée sur un parasurtenseur, un onduleur ou une rallonge.</p> <p>L'imprimante est-elle branchée sur un parasurtenseur, un onduleur ou une rallonge ?</p>	Branchez directement le câble d'alimentation de l'imprimante dans une prise électrique correctement reliée à la terre.	Passez à l'étape 8.
<p>Etape 8 Vérifiez si une extrémité du câble de l'imprimante est branchée dans un port sur l'imprimante et l'autre à l'ordinateur, au serveur d'impression, à une option ou à tout autre périphérique réseau.</p> <p>Le câble de l'imprimante est-il correctement branché entre l'imprimante et l'ordinateur, le serveur d'impression, une option ou tout autre périphérique réseau ?</p>	Passez à l'étape 9.	Branchez correctement le câble de l'imprimante entre l'imprimante et l'ordinateur, le serveur d'impression, une option ou tout autre périphérique réseau.
<p>Etape 9 Assurez-vous d'installer correctement toutes les options matérielles et de retirer tous les emballages.</p> <p>Toutes les options matérielles sont-elles correctement installées et tous les emballages sont-ils retirés ?</p>	Passez à l'étape 10.	Mettez l'imprimante hors tension, retirez tous les emballages, réinstallez les options matérielles, puis mettez l'imprimante sous tension.
<p>Etape 10 Vérifiez si vous avez sélectionné les paramètres de port appropriés dans le pilote d'imprimante.</p> <p>Les paramètres du port sont-ils corrects ?</p>	Passez à l'étape 11.	Utilisez les paramètres du pilote d'imprimante appropriés.
<p>Etape 11 Vérifiez le pilote d'imprimante installé.</p> <p>Le pilote d'imprimante approprié est-il installé ?</p>	Passez à l'étape 12.	Installez le pilote d'imprimante approprié.
<p>Etape 12 Eteignez l'imprimante, attendez environ 10 secondes, puis rallumez-la.</p> <p>L'imprimante fonctionne-t-elle ?</p>	Le problème est résolu.	Contact service d'assistance technique .

L'écran de l'imprimante n'affiche rien

Action	Oui	Non
<p>Etape 1 Appuyez sur le bouton Veille sur le panneau de commandes de l'imprimante.</p> <p>Le message Prêt s'affiche-t-il sur l'écran de l'imprimante ?</p>	Le problème est résolu.	Passez à l'étape 2.
<p>Etape 2 Eteignez l'imprimante, attendez environ 10 secondes, puis rallumez-la.</p> <p>Les messages Veillez patienter et Prêt s'affichent-ils sur l'écran de l'imprimante ?</p>	Le problème est résolu.	Eteignez l'imprimante, puis contactez service d'assistance technique .

Problèmes matériels et d'options internes

Problèmes de tiroir 2 100 feuilles

Action	Oui	Non
<p>Etape 1</p> <p>a Ouvrez le tiroir, puis effectuez une ou plusieurs des actions suivantes :</p> <ul style="list-style-type: none"> • Assurez-vous que le papier est chargé bien à plat dans le bac. • Vérifiez s'il y a des bourrages papier ou des feuilles mal engagées. • Assurez-vous que les repères de format sur les guide-papier sont alignés sur les repères de format de papier sur le bac. • Assurez-vous que les guide-papier sont alignés sur le bord de la pile de papier. • Assurez-vous que le papier est en dessous du repère de chargement maximal. • Assurez-vous d'imprimer sur un format et un type de papier recommandés. • Assurez-vous que le papier ou le support spécial est conforme aux spécifications et n'est pas endommagé. <p>b Insérez le tiroir correctement.</p> <p>Remarque : Appuyez sur la pile de papier pendant que vous insérez le tiroir.</p> <p>Le tiroir fonctionne-t-il correctement ?</p>	Le problème est résolu.	Passez à l'étape 2.
<p>Etape 2</p> <p>Éteignez l'imprimante, attendez environ 10 secondes, puis rallumez-la.</p> <p>Le tiroir fonctionne-t-il correctement ?</p>	Le problème est résolu.	Passez à l'étape 3.
<p>Etape 3</p> <p>Imprimez la page de paramètres de menu, puis vérifiez si le tiroir apparaît dans la liste des fonctionnalités installées.</p> <p>Remarque : Si le tiroir est répertorié sur la page des paramètres de menus, mais que le papier se bloque à l'entrée ou à la sortie de ce dernier, cela signifie probablement que le tiroir n'a pas été correctement installé.</p> <p>Le bac apparaît-il dans la page de paramètres de menu ?</p>	Passez à l'étape 4.	Pour plus d'informations, reportez-vous à la fiche d'installation fournie avec le tiroir 2 100 feuilles.
<p>Etape 4</p> <p>Vérifiez si le bac est disponible sur le pilote d'imprimante</p> <p>Remarque : Vous devrez peut-être ajouter le tiroir manuellement dans le pilote d'imprimante afin de le rendre disponible pour les travaux d'impression. Pour plus d'informations, reportez-vous à la section « Mise à jour des options disponibles dans le pilote d'imprimante », page 37.</p> <p>Le bac est-il disponible dans le pilote d'imprimante ?</p>	Passez à l'étape 5.	Ajoutez le bac manuellement dans le pilote d'imprimante.

Action	Oui	Non
<p>Etape 5 Vérifiez si le tiroir est sélectionné. Dans l'application en cours, sélectionnez le tiroir. Si vous utilisez Mac OS X version 9, assurez-vous que l'imprimante est configurée dans le sélecteur.</p> <p>Le tiroir fonctionne-t-il correctement ?</p>	Le problème est résolu.	Contact service d'assistance technique .

Impossible de détecter une option interne

Action	Oui	Non
<p>Etape 1 Mettez l'imprimante hors, puis attendez environ 10 secondes avant de la remettre sous tension.</p> <p>L'option interne fonctionne-t-elle correctement ?</p>	Le problème est résolu.	Passez à l'étape 2.
<p>Etape 2 Vérifiez si l'option interne est correctement installée dans la carte contrôleur.</p> <p>a Mettez l'imprimante hors tension à l'aide du commutateur Marche/arrêt et débranchez le câble d'alimentation de la prise électrique.</p> <p>b Vérifiez si l'option interne est installée dans le connecteur approprié de la carte contrôleur.</p> <p>c Branchez le câble d'alimentation sur l'imprimante, puis sur une prise de courant correctement reliée à la terre, puis mettez l'imprimante sous tension.</p> <p>L'option interne est-elle correctement installée dans la carte contrôleur ?</p>	Passez à l'étape 3.	Raccordez l'option interne à la carte contrôleur.
<p>Etape 3 Imprimez la page des paramètres de menu, puis vérifiez si l'option interne apparaît dans la liste des fonctionnalités installées.</p> <p>L'option interne figure-t-elle sur la page des paramètres de menu ?</p>	Passez à l'étape 4.	Réinstallez l'option interne.
<p>Etape 4 a Vérifiez si l'option interne est sélectionnée. Il peut être nécessaire d'ajouter l'option interne manuellement dans le pilote d'imprimante afin de la rendre disponible pour les travaux d'impression. Pour plus d'informations, reportez-vous à la section « Mise à jour des options disponibles dans le pilote d'imprimante », page 37.</p> <p>b Relancez la tâche d'impression.</p> <p>L'option interne fonctionne-t-elle correctement ?</p>	Le problème est résolu.	Contact service d'assistance technique .

Le serveur d'impression interne ne fonctionne pas correctement

Action	Oui	Non
<p>Etape 1 Réinstallez le serveur d'impression interne.</p> <p>a Supprimez, puis installez le serveur d'impression interne. Pour plus d'informations, reportez-vous à la section « Installation d'un port Internal Solutions Port », page 20.</p> <p>b Imprimez la page de paramètres de menu et vérifiez si le serveur d'impression interne apparaît dans la liste des fonctionnalités installées.</p> <p>Le serveur d'impression interne apparaît-il dans la liste des fonctionnalités installées ?</p>	Passez à l'étape 2.	Vérifiez si le serveur d'impression interne est pris en charge par l'imprimante. Remarque : Un serveur d'impression interne d'une autre imprimante peut ne pas fonctionner avec cette imprimante.
<p>Etape 2 Vérifiez le câble et la connexion du serveur d'impression interne. Utilisez le câble approprié, puis vérifiez s'il est correctement connecté au serveur d'impression interne.</p> <p>Le serveur d'impression interne fonctionne-t-il correctement ?</p>	Le problème est résolu.	Contact service d'assistance technique .

Problèmes de bac

Action	Oui	Non
<p>Etape 1</p> <p>a Ouvrez le bac, puis effectuez une ou plusieurs des actions suivantes :</p> <ul style="list-style-type: none"> • Vérifiez s'il y a des bourrages papier ou des feuilles mal engagées. • Assurez-vous que les repères de format sur les guide-papier sont alignés sur les repères de format de papier sur le bac. • Si vous imprimez sur du papier personnalisé, assurez-vous que les guide-papier touchent le bord du papier. • Assurez-vous que le papier est en dessous du repère de chargement maximal. • Assurez-vous que le papier est chargé bien à plat dans le bac. <p>b Vérifiez si le bac est complètement fermé.</p> <p>Le bac fonctionne-t-il ?</p>	Le problème est résolu.	Passez à l'étape 2.
<p>Etape 2</p> <p>a Eteignez l'imprimante, attendez environ 10 secondes, puis rallumez-la.</p> <p>b Relancez la tâche d'impression.</p> <p>Le bac fonctionne-t-il ?</p>	Le problème est résolu.	Passez à l'étape 3.
<p>Etape 3 Vérifiez que le bac est installé et reconnu par l'imprimante. Imprimez la page de paramètres de menu, puis vérifiez si le bac apparaît dans la liste des fonctionnalités installées.</p> <p>Le bac apparaît-il dans la page de paramètres de menu ?</p>	Passez à l'étape 4.	Réinstallez le bac. Pour plus d'informations, consultez la documentation d'installation fournie avec le bac.

Action	Oui	Non
<p>Etape 4 Vérifiez si le bac est disponible sur le pilote d'imprimante</p> <p>Remarque : Il peut être nécessaire d'ajouter le bac manuellement dans le pilote d'imprimante afin de le rendre disponible pour les travaux d'impression. Pour plus d'informations, reportez-vous à la section « Mise à jour des options disponibles dans le pilote d'imprimante », page 37.</p> <p>Le bac est-il disponible dans le pilote d'imprimante ?</p>	Passez à l'étape 5.	Ajoutez le bac manuellement dans le pilote d'imprimante.
<p>Etape 5 Vérifiez si le tiroir est bien sélectionné.</p> <p>a Dans l'application en cours, sélectionnez l'option. Pour les utilisateurs de Mac OS X 9, vérifiez que l'imprimante est configurée dans le Sélecteur.</p> <p>b Relancez la tâche d'impression.</p> <p>Le bac fonctionne-t-il ?</p>	Le problème est résolu.	Contact service d'assistance technique .

ISP (Internet Solutions Port) ne fonctionne pas correctement





Action	Oui	Non
<p>Etape 1 Assurez-vous qu'un port ISP (Internal Solutions Port) est installé.</p> <p>a Installez le module ISP. Pour plus d'informations, reportez-vous à la section « Installation d'un port Internal Solutions Port », page 20.</p> <p>b Imprimez la page de paramètres de menu, puis vérifiez si le module ISP apparaît dans la liste des fonctionnalités installées.</p> <p>Le module ISP apparaît-il dans la liste des fonctionnalités installées ?</p>	Passez à l'étape 2.	Vérifiez si vous disposez d'un port ISP pris en charge. Remarque : Un port ISP d'une autre imprimante peut ne pas fonctionner sur cette imprimante.
<p>Etape 2 Vérifiez le câble et la connexion du port ISP.</p> <p>a Utilisez un câble approprié, puis assurez-vous qu'il est correctement connecté au port ISP.</p> <p>b Vérifiez si le câble de l'interface ISP est correctement connecté dans la prise de la carte logique.</p> <p>Remarque : Le câble de l'interface ISP et la prise de la carte logique suivent un code de couleurs.</p> <p>Le port ISP fonctionne-t-il correctement ?</p>	Le problème est résolu.	Contact service d'assistance technique .

La carte d'interface parallèle/USB ne fonctionne pas correctement

Action	Oui	Non
<p>Etape 1</p> <p>Assurez-vous que la carte d'interface USB ou parallèle est installée.</p> <p>a Installez la carte d'interface USB ou parallèle. Pour plus d'informations, reportez-vous à la section « Installation d'un port Internal Solutions Port », page 20.</p> <p>b Imprimez la page de paramètres de menu et vérifiez si la carte d'interface USB ou parallèle apparaît dans la liste des fonctionnalités installées.</p> <p>La carte d'interface USB ou parallèle apparaît-elle dans la liste des fonctionnalités installées ?</p>	Passez à l'étape 2.	<p>Vérifiez si vous disposez d'une carte d'interface USB ou parallèle prise en charge .</p> <p>Remarque : Une carte d'interface USB ou parallèle d'une autre imprimante peut ne pas fonctionner sur cette imprimante.</p>
<p>Etape 2</p> <p>Vérifiez la connexion entre le câble et la carte d'interface USB ou parallèle. Utilisez un câble approprié, puis assurez-vous qu'il est correctement connecté à la carte d'interface USB ou parallèle.</p> <p>La carte d'interface USB ou parallèle fonctionne-t-elle correctement ?</p>	Le problème est résolu.	Contact service d'assistance technique .

Problèmes de chargement du papier



Les pages bloquées ne sont pas réimprimées

Action	Oui	Non
<p>a Activez la fonction Correction bourrage.</p> <p>1 A partir du panneau de commandes de l'imprimante, allez sur :</p> <p>Paramètres >  > Paramètres généraux >  > Imprimer récupération >  > Correction bourrage</p> <p>2 Appuyez sur la flèche vers la gauche et vers la droite pour faire défiler les options jusqu'à Activé ou Auto, puis appuyez sur .</p> <p>b Renvoyez les pages qui n'ont pas été imprimées.</p> <p>Les pages coincées ont-elles été réimprimées ?</p>	Le problème est résolu.	Contact service d'assistance technique .

Bourrages papier fréquents

Action	Oui	Non
<p>Etape 1</p> <p>a Ouvrez le tiroir, puis effectuez une ou plusieurs des actions suivantes :</p> <ul style="list-style-type: none"> • Assurez-vous que le papier est chargé bien à plat dans le tiroir. • Assurez-vous que les repères de format sur les guide-papier sont alignés sur les repères de format de papier sur le tiroir. • Assurez-vous que les guide-papier sont alignés sur le bord de la pile de papier. • Assurez-vous que le papier est en dessous du repère de chargement maximal. • Assurez-vous d'imprimer sur un format et un type de papier recommandés. <p>b Insérez le tiroir correctement.</p> <p>Si l'option Correction bourrage est activée, les travaux d'impression se réimprimeront automatiquement.</p> <p>Les bourrages papier surviennent-ils toujours fréquemment ?</p>	Passez à l'étape 2.	Le problème est résolu.
<p>Etape 2</p> <p>a Chargez du papier provenant d'une nouvelle ramette.</p> <p>Remarque : Le papier a été exposé à un taux d'humidité élevé. Conservez le papier dans son emballage d'origine jusqu'à utilisation.</p> <p>b Relancez la tâche d'impression.</p> <p>Les bourrages papier surviennent-ils toujours fréquemment ?</p>	Passez à l'étape 3.	Le problème est résolu.
<p>Etape 3</p> <p>a Consultez les astuces permettant d'éviter les bourrages. Pour plus d'informations, reportez-vous à la section « Réduction des risques de bourrage », page 155.</p> <p>b Suivez les recommandations, puis renvoyez le travail d'impression.</p> <p>Les bourrages papier surviennent-ils toujours fréquemment ?</p>	Contact service d'assistance technique .	Le problème est résolu.

Le message Bourrage papier reste affiché après le dégagement du bourrage.

Action	Oui	Non
<p>a A partir du panneau de commandes de l'imprimante, allez sur :</p> <p>Suivant >  > Eliminez le bourrage et appuyez sur OK. > </p> <p>b Suivez les instructions qui s'affichent sur l'écran de l'imprimante.</p> <p>Le message de bourrage papier s'affiche-t-il toujours ?</p>	Contact service d'assistance technique .	Le problème est résolu.

Résolution des problèmes d'impression

Problèmes d'impression

Les travaux confidentiels et suspendus ne s'impriment pas.

Action	Oui	Non
<p>Etape 1</p> <p>a Depuis le panneau de commandes de l'imprimante, ouvrez le dossier Travaux suspendus, puis vérifiez si votre travail d'impression apparaît dans la liste.</p> <p>b Relancez la tâche d'impression.</p> <p>Pour plus d'informations, reportez-vous à la section « Impression de travaux confidentiels et suspendus », page 79.</p> <p>Le document a-t-il été imprimé ?</p>	Le problème est résolu.	Passez à l'étape 2.
<p>Etape 2</p> <p>Essayez une ou plusieurs des solutions suivantes :</p> <ul style="list-style-type: none"> • Supprimez le travail d'impression, puis lancez-le à nouveau. • Si vous imprimez des fichiers PDF, générez un nouveau fichier et réimprimez-le. <p>Le document a-t-il été imprimé ?</p>	Le problème est résolu.	Passez à l'étape 3.
<p>Etape 3</p> <p>a Augmentez la mémoire de l'imprimante. Essayez une ou plusieurs des solutions suivantes :</p> <ul style="list-style-type: none"> • Supprimez quelques travaux d'impression. • Installez de la mémoire supplémentaire dans l'imprimante. <p>b Relancez la tâche d'impression.</p> <p>Le document a-t-il été imprimé ?</p>	Le problème est résolu.	Contact service d'assistance technique .

Enveloppe collée pendant l'impression

Action	Oui	Non
<p>a Utilisez des enveloppes qui ont été entreposées dans un environnement sec.</p> <p>Remarque : L'impression sur des enveloppes à forte teneur en humidité peut affecter l'ouverture des volets.</p> <p>b Relancez la tâche d'impression.</p> <p>L'enveloppe est-elle collée pendant l'impression ?</p>	Contact service d'assistance technique .	Le problème est résolu.

Le message d'erreur de lecture du lecteur flash s'affiche

Action	Oui	Non
<p>Etape 1 Vérifiez si le lecteur flash est inséré dans le port USB avant. Remarque : Le lecteur flash ne fonctionne pas dans le port USB arrière.</p> <p>Le lecteur flash est-il inséré dans le port USB avant ?</p>	Passez à l'étape 2.	Insérez le lecteur flash dans le port USB situé à l'avant.
<p>Etape 2 Vérifiez si le voyant lumineux du panneau de commandes de l'imprimante clignote en vert. Remarque : Lorsque le voyant clignote en vert, cela signifie que l'imprimante est occupée.</p> <p>Le voyant lumineux clignote-t-il en vert ?</p>	Attendez que l'imprimante soit prête, affichez la liste des travaux suspendus, puis imprimez les documents.	Passez à l'étape 3.
<p>Etape 3 a Vérifiez si un message d'erreur s'affiche à l'écran. b Effacez le message.</p> <p>Le message d'erreur apparaît-il toujours ?</p>	Passez à l'étape 4.	Le problème est résolu.
<p>Etape 4 Vérifiez si le lecteur flash est pris en charge. Pour plus d'informations sur les lecteurs flash USB testés et approuvés, reportez-vous à la section « Lecteurs flash et types de fichiers pris en charge », page 76.</p> <p>Le message d'erreur apparaît-il toujours ?</p>	Passez à l'étape 5.	Le problème est résolu.
<p>Etape 5 Vérifiez si l'agent du support technique a désactivé le port USB.</p> <p>Le message d'erreur apparaît-il toujours ?</p>	Contact service d'assistance technique .	Le problème est résolu.

Des caractères incorrects s'impriment.

Action	Oui	Non
<p>Etape 1 Assurez-vous que l'imprimante n'est pas en mode Dépistage Hex.</p> <p>Remarque : Si le message Hex prêt s'affiche sur l'écran de l'imprimante, éteignez l'imprimante puis rallumez-la pour désactiver le mode Dépistage Hex.</p> <p>L'imprimante est-elle en mode Dépistage Hex ?</p>	Désactivez le mode Dépistage Hex	Passez à l'étape 2.
<p>Etape 2</p> <p>a A partir du panneau de commandes de l'imprimante, sélectionnez Réseau standard ou Réseau [x], puis activez SmartSwitch.</p> <p>b Relancez la tâche d'impression.</p> <p>Des caractères incorrects sont-ils imprimés ?</p>	Contact service d'assistance technique .	Le problème est résolu.

Le travail est imprimé depuis un bac inapproprié ou sur un papier inadéquat.

Action	Oui	Non
<p>Etape 1</p> <p>a Vérifiez que le papier sur lequel vous imprimez est pris en charge par le bac.</p> <p>b Relancez la tâche d'impression.</p> <p>Le travail est-il imprimé à partir du bac et sur le papier appropriés ?</p>	Le problème est résolu.	Passez à l'étape 2.
<p>Etape 2</p> <p>a A partir du menu Papier du panneau de commandes de l'imprimante, définissez le format et le type du papier de manière à ce qu'ils correspondent au papier chargé dans le bac.</p> <p>b Relancez la tâche d'impression.</p> <p>Le travail est-il imprimé à partir du bac et sur le papier appropriés ?</p>	Le problème est résolu.	Passez à l'étape 3.
<p>Etape 3</p> <p>a En fonction de votre système d'exploitation, ouvrez la boîte de dialogue Préférences d'impression ou Imprimer, puis spécifiez le type de papier.</p> <p>b Relancez la tâche d'impression.</p> <p>Le travail est-il imprimé à partir du bac et sur le papier appropriés ?</p>	Le problème est résolu.	Passez à l'étape 4.
<p>Etape 4</p> <p>a Vérifiez si les bacs ne sont pas chaînés.</p> <p>b Relancez la tâche d'impression.</p> <p>Le travail est-il imprimé à partir du bac et sur le papier appropriés ?</p>	Le problème est résolu.	Contact service d'assistance technique .

Les travaux volumineux ne sont pas assemblés.

Action	Oui	Non
<p>Etape 1</p> <p>a A partir du menu Finition sur le panneau de commandes de l'imprimante, définissez le paramètre Assembler sur (1,2,3) (1,2,3)</p> <p>b Relancez la tâche d'impression.</p> <p>Le travail est-il imprimé et assemblé correctement ?</p>	Le problème est résolu.	Passez à l'étape 2.
<p>Etape 2</p> <p>a A partir du logiciel d'imprimante, définissez Assembler sur (1,2,3) (1,2,3). Remarque : Si vous définissez Assembler sur (1,1,1) (2,2,2) dans le logiciel, le paramètre défini dans le menu Finition est ignoré.</p> <p>b Relancez la tâche d'impression.</p> <p>Le travail est-il imprimé et assemblé correctement ?</p>	Le problème est résolu.	Passez à l'étape 3.
<p>Etape 3</p> <p>Pour réduire la complexité du travail, diminuez le nombre des polices et leur taille, le nombre et la complexité des images ainsi que le nombre de pages.</p> <p>Le travail est-il imprimé et assemblé correctement ?</p>	Le problème est résolu.	Contact service d'assistance technique .

Les fichiers PDF multilingues ne s'impriment pas

Action	Oui	Non
<p>Etape 1</p> <p>a Vérifiez si les options d'impression de la sortie PDF sont définies pour intégrer toutes les polices.</p> <p>b Générez un nouveau fichier PDF, puis envoyez à nouveau le travail d'impression.</p> <p>Les fichiers sont-ils imprimés ?</p>	Le problème est résolu.	Passez à l'étape 2.
<p>Etape 2</p> <p>a Dans Adobe Acrobat, ouvrez le document à imprimer.</p> <p>b Cliquez sur Fichier > Imprimer > Options avancées > Imprimer comme image > OK > OK.</p> <p>Les fichiers sont-ils imprimés ?</p>	Le problème est résolu.	Contact service d'assistance technique .

Le travail d'impression prend plus de temps que prévu

Action	Oui	Non
<p>Etape 1 Modifier les paramètres environnementaux de l'imprimante.</p> <p>a A partir du panneau de commandes de l'imprimante, allez sur : Paramètres >Paramètres généraux</p> <p>b Sélectionnez Mode Eco ou Mode Silencieux, puis sélectionnez Désactivé.</p> <p>Remarque : La désactivation du mode Eco ou du mode Silencieux peut augmenter la consommation électrique ou de fournitures, ou des deux.</p> <p>Le document a-t-il été imprimé ?</p>	Le problème est résolu.	Passez à l'étape 2.
<p>Etape 2 Diminuez le nombre des polices et leur taille, le nombre et la complexité des images ainsi que le nombre de pages du travail d'impression, puis renvoyez le travail</p> <p>Le document a-t-il été imprimé ?</p>	Le problème est résolu.	Passez à l'étape 3.
<p>Etape 3 a Supprimez des travaux stockés dans la mémoire de l'imprimante. b Relancez la tâche d'impression.</p> <p>Le document a-t-il été imprimé ?</p>	Le problème est résolu.	Passez à l'étape 4.
<p>Etape 4 a Désactivez la fonction Protection page. A partir du panneau de commandes de l'imprimante, allez sur : Paramètres >Paramètres généraux >Reprise de l'impression >Protection de la page >Désactivé</p> <p>b Relancez la tâche d'impression.</p> <p>Le document a-t-il été imprimé ?</p>	Le problème est résolu.	Passez à l'étape 5.
<p>Etape 5 Installez de la mémoire supplémentaire dans l'imprimante, puis renvoyez le travail d'impression.</p> <p>Le document a-t-il été imprimé ?</p>	Le problème est résolu.	Contact service d'assistance technique .

Les travaux d'impression ne s'impriment pas

Action	Oui	Non
<p>Etape 1</p> <p>a A partir du document que vous tentez d'imprimer, ouvrez la boîte de dialogue Imprimer et vérifiez que vous avez sélectionné l'imprimante appropriée.</p> <p>Remarque : Si l'imprimante n'est pas l'imprimante par défaut, vous devez sélectionner l'imprimante pour chaque document que vous souhaitez imprimer.</p> <p>b Relancez la tâche d'impression.</p> <p>Les travaux sont-ils imprimés ?</p>	Le problème est résolu.	Passez à l'étape 2.
<p>Etape 2</p> <p>a Vérifiez si l'imprimante est branchée et sous tension, et si Prêt s'affiche sur l'écran de l'imprimante.</p> <p>b Relancez la tâche d'impression.</p> <p>Les travaux sont-ils imprimés ?</p>	Le problème est résolu.	Passez à l'étape 3.
<p>Etape 3</p> <p>Si un message d'erreur s'affiche sur l'écran de l'imprimante, effacez-le.</p> <p>Remarque : L'imprimante poursuit l'impression une fois le message effacé.</p> <p>Les travaux sont-ils imprimés ?</p>	Le problème est résolu.	Passez à l'étape 4.
<p>Etape 4</p> <p>a Vérifiez si les ports (USB, série ou Ethernet) sont opérationnels et si les câbles sont correctement branchés à l'ordinateur et à l'imprimante.</p> <p>Remarque : Pour plus d'informations, consultez la documentation d'installation fournie avec l'imprimante.</p> <p>b Relancez la tâche d'impression.</p> <p>Les travaux sont-ils imprimés ?</p>	Le problème est résolu.	Passez à l'étape 5.
<p>Etape 5</p> <p>a Eteignez l'imprimante, attendez environ 10 secondes, puis rallumez-la.</p> <p>b Relancez la tâche d'impression.</p> <p>Les travaux sont-ils imprimés ?</p>	Le problème est résolu.	Passez à l'étape 6.
<p>Etape 6</p> <p>a Désinstallez, puis réinstallez le logiciel de l'imprimante. Pour plus d'informations, reportez-vous à la section « Installation du logiciel de l'imprimante », page 36.</p> <p>Remarque : Pour plus d'informations, accédez à l'adresse suivante : http://support.dell.com.</p> <p>b Relancez la tâche d'impression.</p> <p>Les travaux sont-ils imprimés ?</p>	Le problème est résolu.	Contact service d'assistance technique .

impression lente

Remarques :

- Lorsque vous imprimez sur du papier étroit, l'imprimante imprime à une vitesse réduite afin de ne pas endommager l'unité de fusion.
- La vitesse d'impression peut être réduite lorsque vous imprimez sur une période prolongée ou à des températures élevées.

Action	Oui	Non
<p>a Assurez-vous que le format du papier chargé dans le bac correspond au type d'unité de fusion.</p> <p>Remarque : Pour identifier le type d'unité de fusion, consultez l'étiquette apposée sur l'unité de fusion.</p> <p>b Relancez la tâche d'impression.</p> <p>La vitesse d'impression est-elle plus rapide ?</p>	Le problème est résolu.	Contact service d'assistance technique ou votre revendeur d'imprimantes Dell.

La fonction de chaînage des bacs ne fonctionne pas.

Remarques :

- Les bacs ne parviennent pas à détecter la longueur du papier.
- Le chargeur multifonction ne détecte pas automatiquement le format du papier. Vous devez définir le format dans le menu Format/Type papier.

Action	Oui	Non
<p>Etape 1</p> <p>a Ouvrez les bacs, puis vérifiez s'ils contiennent du papier correspondant au format et au type.</p> <ul style="list-style-type: none"> • Vérifiez si les guide-papier sont positionnés de manière appropriée par rapport au format du papier chargé dans chaque bac. • Assurez-vous que les repères de format sur les guide-papier sont alignés sur les repères de format de papier sur le bac. <p>b Relancez la tâche d'impression.</p> <p>Les bacs sont-ils correctement chaînés ?</p>	Le problème est résolu.	Passez à l'étape 2.
<p>Etape 2</p> <p>a A partir du panneau de commandes de l'imprimante, définissez le format et le type de papier dans le menu Papier de manière à ce qu'ils correspondent au papier chargé dans les bacs à chaîner.</p> <p>Remarque : Le format et le type de papier doivent correspondre aux bacs à chaîner.</p> <p>b Relancez la tâche d'impression.</p> <p>Les bacs sont-ils correctement chaînés ?</p>	Le problème est résolu.	Contact service d'assistance technique .

Des sauts de page inattendus se produisent

Action	Oui	Non
<p>Etape 1 Réglez les paramètres de délai d'impression.</p> <p>a A partir du panneau de commandes de l'imprimante, allez sur : Paramètres >Paramètres généraux >Délais >Délai d'impression</p> <p>b Sélectionnez une valeur plus élevée, puis appuyez sur .</p> <p>c Relancez la tâche d'impression.</p> <p>Le fichier s'est-il imprimé correctement ?</p>	Le problème est résolu.	Passez à l'étape 2.
<p>Etape 2 a Vérifiez les sauts de page manuels dans le fichier d'origine. b Relancez la tâche d'impression.</p> <p>Le fichier s'est-il imprimé correctement ?</p>	Le problème est résolu.	Contact service d'assistance technique .

Problèmes de qualité d'impression

Les bords des caractères sont irréguliers ou inégaux.

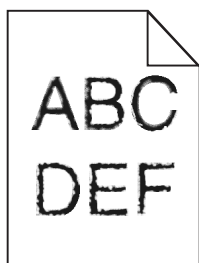

Action	Oui	Non
<p>Etape 1</p> <p>a Imprimez une liste des échantillons de polices pour vérifier si les polices utilisées sont prises en charge par l'imprimante.</p> <p>1 A partir du panneau de commandes de l'imprimante, naviguez jusqu'à : Menus >Rapports >Imprimer polices</p> <p>2 Sélectionnez Polices PCL ou Polices PostScript.</p> <p>b Relancez la tâche d'impression.</p> <p>Utilisez-vous des polices qui sont prises en charge par l'imprimante ?</p>	Passez à l'étape 2.	Sélectionnez une police qui est prise en charge par l'imprimante.
<p>Etape 2 Vérifiez si les polices installées sur l'ordinateur sont prises en charge par l'imprimante.</p> <p>Les polices installées sur l'ordinateur sont-elles prises en charge par l'imprimante ?</p>	Le problème est résolu.	Contact service d'assistance technique .

Pages ou images tronquées

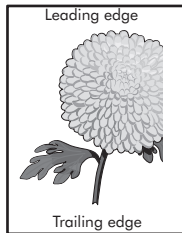
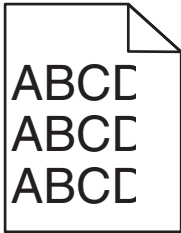

Action	Oui	Non
<p>Etape 1</p> <p>a Ajustez les guides de longueur et de largeur du tiroir au format du papier chargé.</p> <p>b Relancez la tâche d'impression.</p> <p>La page ou l'image est-elle tronquée ?</p>	Passez à l'étape 2.	Le problème est résolu.
<p>Etape 2</p> <p>A partir du panneau de commandes de l'imprimante, définissez le format et le type de papier dans le menu Papier de manière à ce qu'ils correspondent au papier chargé dans le tiroir.</p> <p>Le format et le type de papier correspondent-ils à ceux du papier chargé dans le tiroir ?</p>	Passez à l'étape 3.	<p>Essayez une ou plusieurs des solutions suivantes :</p> <ul style="list-style-type: none"> • Spécifiez le format de papier dans les paramètres du tiroir de manière à ce qu'il corresponde au papier chargé dans le tiroir. • Remplacez le papier chargé dans le tiroir de manière à ce qu'il corresponde au format de papier spécifié dans les paramètres du tiroir.
<p>Etape 3</p> <p>a Selon votre système d'exploitation, définissez le format de papier à partir des Préférences d'impression ou de la boîte de dialogue Imprimer.</p> <p>b Relancez la tâche d'impression.</p> <p>La page ou l'image est-elle tronquée ?</p>	Passez à l'étape 4.	Le problème est résolu.

Action	Oui	Non
<p>Etape 4</p> <p>a Réinstallez l'unité de traitement d'images.</p> <ol style="list-style-type: none"> 1 Retirez la cartouche de toner. 2 Retirez l'unité de traitement d'images. <p>Attention — Dommages potentiels : N'exposez pas l'unité de traitement d'images à la lumière directe pendant plus de dix minutes. Une exposition prolongée à la lumière pourrait provoquer des problèmes de qualité d'impression.</p> <ol style="list-style-type: none"> 3 Installez l'unité de traitement d'images, puis la cartouche. <p>b Relancez la tâche d'impression.</p> <p>La page ou l'image est-elle tronquée ?</p>	Contact service d'assistance technique .	Le problème est résolu.

Des images compressées apparaissent sur les impressions

Action	Oui	Non
<p>a Assurez-vous que le format du papier chargé dans le tiroir correspond au type d'unité de fusion.</p> <p>Remarque : Pour identifier le type d'unité de fusion, consultez l'étiquette apposée sur l'unité de fusion.</p> <p>b Relancez la tâche d'impression.</p> <p>Les images compressées apparaissent-elles toujours ?</p>	Contact service d'assistance technique ou votre revendeur d'imprimantes Dell.	Le problème est résolu.

Le fond des impressions est gris

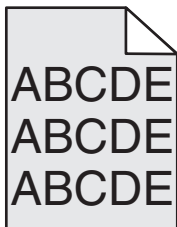

Action	Oui	Non
<p>Etape 1</p> <p>a A partir du menu Qualité du panneau de commandes de l'imprimante, diminuez l'intensité du toner.</p> <p>Remarque : 8 correspond au paramètre usine.</p> <p>b Relancez la tâche d'impression.</p> <p>Le fond gris a-t-il disparu des impressions ?</p>	Le problème est résolu.	Passez à l'étape 2.

Action	Oui	Non
<p>Etape 2</p> <p>Réinstallez l'unité de traitement d'images et la cartouche de toner.</p> <p>a Retirez la cartouche de toner.</p> <p>b Retirez l'unité de traitement d'images.</p> <p>Attention — Dommages potentiels : N'exposez pas l'unité de traitement d'images à la lumière directe pendant plus de dix minutes. Une exposition prolongée à la lumière peut provoquer des problèmes de qualité d'impression.</p> <p>c Installez l'unité de traitement d'images, puis la cartouche.</p> <p>d Relancez la tâche d'impression.</p> <p>Le fond gris a-t-il disparu des impressions ?</p>	Le problème est résolu.	Passez à l'étape 3.
<p>Etape 3</p> <p>Remplacez l'unité de traitement d'images, puis envoyez à nouveau le travail d'impression.</p> <p>Le fond gris a-t-il disparu des impressions ?</p>	Le problème est résolu.	Contact service d'assistance technique .

Des blancs horizontaux apparaissent sur les impressions

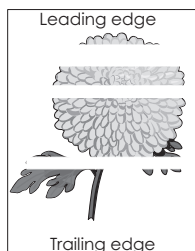

Action	Oui	Non
<p>Etape 1</p> <p>a Assurez-vous que votre programme utilise un motif de remplissage correct.</p> <p>b Relancez la tâche d'impression.</p> <p>Des blancs horizontaux apparaissent-ils sur les impressions ?</p>	Passez à l'étape 2.	Le problème est résolu.
<p>Etape 2</p> <p>a Chargez le tiroir ou chargeur spécifié avec un type de papier recommandé.</p> <p>b Relancez la tâche d'impression.</p> <p>Des blancs horizontaux apparaissent-ils sur les impressions ?</p>	Passez à l'étape 3.	Le problème est résolu.

Action	Oui	Non
<p>Etape 3</p> <p>a Répartissez à nouveau le toner dans l'unité de traitement d'images.</p> <ol style="list-style-type: none"> 1 Retirez la cartouche de toner, puis l'unité de traitement d'images. 2 Secouez fermement l'unité de traitement d'images. <p>Attention — Dommages potentiels : N'exposez pas l'unité de traitement d'images à la lumière directe pendant plus de dix minutes. Une exposition prolongée à la lumière pourrait provoquer des problèmes de qualité d'impression.</p> <ol style="list-style-type: none"> 3 Réinstallez l'unité de traitement d'images, puis la cartouche. <p>b Relancez la tâche d'impression.</p> <p>Des blancs horizontaux apparaissent-ils sur les impressions ?</p>	Passez à l'étape 4.	Le problème est résolu.
<p>Etape 4</p> <p>Remplacez l'unité de traitement d'images, puis envoyez à nouveau le travail d'impression.</p> <p>Des blancs horizontaux apparaissent-ils sur les impressions ?</p>	Contact service d'assistance technique .	Le problème est résolu.

Les marges sont incorrectes sur les impressions

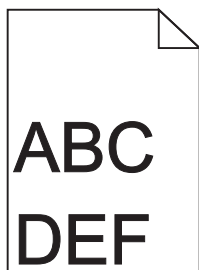

Action	Oui	Non
<p>Etape 1</p> <p>a Ajustez les guides de longueur et de largeur au format du papier chargé dans le tiroir.</p> <p>b Relancez la tâche d'impression.</p> <p>Les marges sont-elles correctes ?</p>	Le problème est résolu.	Passez à l'étape 2.

Action	Oui	Non
<p>Etape 2</p> <p>A partir du panneau de commandes de l'imprimante, définissez le format de papier dans le menu Papier de manière à ce qu'il corresponde au papier chargé dans le tiroir.</p> <p>Le format de papier correspond-il à celui du papier chargé dans le tiroir ?</p>	Passez à l'étape 3.	<p>Essayez une ou plusieurs des solutions suivantes :</p> <ul style="list-style-type: none"> • Spécifiez le format de papier dans les paramètres du tiroir de manière à ce qu'il corresponde au papier chargé dans le tiroir. • Remplacez le papier chargé dans le tiroir de manière à ce qu'il corresponde au format de papier spécifié dans les paramètres du tiroir.
<p>Etape 3</p> <p>a Selon votre système d'exploitation, définissez le format de papier à partir des Préférences d'impression ou de la boîte de dialogue Imprimer.</p> <p>b Relancez la tâche d'impression.</p> <p>Les marges sont-elles correctes ?</p>	Le problème est résolu.	Contact service d'assistance technique .

Papier recourbé

Action	Oui	Non
<p>Etape 1</p> <p>Ajustez les guides de longueur et de largeur au format du papier chargé dans le tiroir.</p> <p>Les guides de longueur et de largeur sont-ils positionnés correctement ?</p>	Passez à l'étape 2.	Réglez les guides de largeur et de longueur.
<p>Etape 2</p> <p>A partir du panneau de commandes de l'imprimante, définissez le type et le grammage du papier dans le menu Papier de manière à ce qu'ils correspondent au papier chargé dans le tiroir.</p> <p>Le type et le grammage du papier correspondent-ils à ceux du papier chargé dans le tiroir ?</p>	Passez à l'étape 3.	Spécifiez le type et le grammage du papier dans les paramètres du tiroir de manière à ce qu'ils correspondent à ceux du papier chargé dans le tiroir.
<p>Etape 3</p> <p>a Selon votre système d'exploitation, définissez le type et le grammage du papier à partir des Préférences d'impression ou de la boîte de dialogue Imprimer.</p> <p>b Relancez la tâche d'impression.</p> <p>Le papier est-il toujours recourbé ?</p>	Passez à l'étape 4.	Le problème est résolu.

Action	Oui	Non
<p>Etape 4</p> <p>a Retirez le papier du tiroir et retournez-le.</p> <p>b Relancez la tâche d'impression.</p> <p>Le papier est-il toujours recourbé ?</p>	Passez à l'étape 5.	Le problème est résolu.
<p>Etape 5</p> <p>a Chargez du papier provenant d'une nouvelle ramette.</p> <p>Remarque : Le papier a été exposé à un taux d'humidité élevé. Conservez le papier dans son emballage d'origine jusqu'à utilisation.</p> <p>b Relancez la tâche d'impression.</p> <p>Le papier est-il toujours recourbé ?</p>	Contact service d'assistance technique .	Le problème est résolu.

Irrégularités d'impression

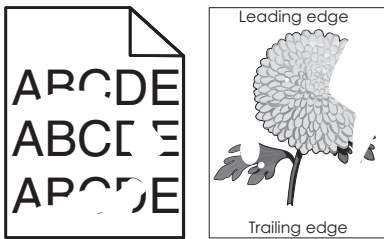

Action	Oui	Non
<p>Etape 1</p> <p>a Ajustez les guides de longueur et de largeur au format du papier chargé dans le tiroir.</p> <p>b Relancez la tâche d'impression.</p> <p>Les irrégularités d'impression sont-elles toujours présentes ?</p>	Passez à l'étape 2.	Le problème est résolu.
<p>Etape 2</p> <p>A partir du panneau de commandes de l'imprimante, définissez le format et le type de papier dans le menu Papier de manière à ce qu'ils correspondent au papier chargé dans le tiroir.</p> <p>Les paramètres de l'imprimante correspondent-ils au type et au grammage du papier chargé dans le tiroir ?</p>	Passez à l'étape 3.	Spécifiez le format et le type du papier dans les paramètres du tiroir de manière à ce qu'ils correspondent à ceux du papier chargé dans le tiroir.
<p>Etape 3</p> <p>a Selon votre système d'exploitation, définissez le type et le grammage du papier à partir des Préférences d'impression ou de la boîte de dialogue Imprimer.</p> <p>b Relancez la tâche d'impression.</p> <p>Les irrégularités d'impression sont-elles toujours présentes ?</p>	Passez à l'étape 4.	Le problème est résolu.

Action	Oui	Non
<p>Etape 4 Vérifiez si le papier chargé dans le tiroir possède une surface texturée ou grenée.</p> <p>Imprimez-vous sur du papier texturé ou grené ?</p>	<p>A partir du panneau de commandes de l'imprimante, définissez la texture du papier dans le menu Papier de manière à ce qu'elle corresponde au papier chargé dans le tiroir.</p>	<p>Passez à l'étape 5.</p>
<p>Etape 5</p> <p>a Chargez du papier provenant d'une nouvelle ramette.</p> <p>Remarque : Le papier a été exposé à un taux d'humidité élevé. Conservez le papier dans son emballage d'origine jusqu'à utilisation.</p> <p>b Relancez la tâche d'impression.</p> <p>Les irrégularités d'impression sont-elles toujours présentes ?</p>	<p>Passez à l'étape 6.</p>	<p>Le problème est résolu.</p>
<p>Etape 6 Remplacez l'unité de traitement d'images, puis envoyez à nouveau le travail d'impression.</p> <p>Les irrégularités d'impression sont-elles toujours présentes ?</p>	<p>Contact service d'assistance technique ou votre revendeur d'imprimantes Dell.</p>	<p>Le problème est résolu.</p>

L'impression est trop sombre

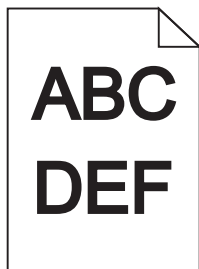

Action	Oui	Non
<p>Etape 1</p> <p>a A partir du menu Qualité du panneau de commandes de l'imprimante, diminuez l'intensité du toner.</p> <p>Remarque : 8 correspond au paramètre usine.</p> <p>b Relancez la tâche d'impression.</p> <p>L'impression est-elle toujours trop sombre ?</p>	<p>Passez à l'étape 2.</p>	<p>Le problème est résolu.</p>

Action	Oui	Non
<p>Etape 2</p> <p>a A partir du panneau de commandes de l'imprimante, définissez le type, la texture et le grammage du papier dans le menu Papier de manière à ce qu'ils correspondent au papier chargé dans le tiroir.</p> <p>b Relancez la tâche d'impression.</p> <p>Le tiroir est-il réglé sur le type, la texture et le grammage du papier chargé ?</p>	Passez à l'étape 3.	<p>Essayez une ou plusieurs des solutions suivantes :</p> <ul style="list-style-type: none"> • Spécifiez le type, la texture et le grammage du papier dans les paramètres du tiroir de manière à ce qu'ils correspondent à ceux du papier chargé dans le tiroir. • Remplacez le papier chargé dans le tiroir de manière à ce qu'il corresponde au type, à la texture et au grammage du papier spécifiés dans les paramètres du tiroir.
<p>Etape 3</p> <p>a Selon votre système d'exploitation, définissez le type, la texture et le grammage du papier à partir des Préférences d'impression ou de la boîte de dialogue Imprimer.</p> <p>b Relancez la tâche d'impression.</p> <p>L'impression est-elle toujours trop sombre ?</p>	Passez à l'étape 4.	Le problème est résolu.
<p>Etape 4</p> <p>Vérifiez si le papier chargé dans le tiroir possède une surface texturée ou grenée.</p> <p>Imprimez-vous sur du papier texturé ou grené ?</p>	A partir du panneau de commandes de l'imprimante, modifiez les paramètres de texture dans le menu Texture du papier de manière à ce qu'ils correspondent au papier sur lequel vous imprimez.	Passez à l'étape 5.
<p>Etape 5</p> <p>a Chargez du papier provenant d'une nouvelle ramette.</p> <p>Remarque : Le papier a été exposé à un taux d'humidité élevé. Conservez le papier dans son emballage d'origine jusqu'à utilisation.</p> <p>b Relancez la tâche d'impression.</p> <p>L'impression est-elle toujours trop sombre ?</p>	Passez à l'étape 6.	Le problème est résolu.
<p>Etape 6</p> <p>Remplacez l'unité de traitement d'images, puis envoyez à nouveau le travail d'impression.</p> <p>L'impression est-elle toujours trop sombre ?</p>	Contact service d'assistance technique .	Le problème est résolu.

L'impression est trop claire



Action	Oui	Non
<p>Etape 1</p> <p>a A partir du menu Qualité du panneau de commandes de l'imprimante, augmentez l'intensité du toner.</p> <p>Remarque : 8 correspond au paramètre usine.</p> <p>b Relancez la tâche d'impression.</p> <p>L'impression est-elle toujours trop claire ?</p>	Passez à l'étape 2.	Le problème est résolu.
<p>Etape 2</p> <p>A partir du panneau de commandes de l'imprimante, définissez le type, la texture et le grammage du papier dans le menu Papier de manière à ce qu'ils correspondent au papier chargé dans le tiroir.</p> <p>Le tiroir est-il réglé sur le type, la texture et le grammage du papier chargé ?</p>	Passez à l'étape 3.	Modifiez le type, la texture et le grammage du papier de manière à ce qu'ils correspondent à ceux du papier chargé dans le tiroir.
<p>Etape 3</p> <p>a Selon votre système d'exploitation, définissez le type, la texture et le grammage du papier à partir des Préférences d'impression ou de la boîte de dialogue Imprimer.</p> <p>b Relancez la tâche d'impression.</p> <p>L'impression est-elle toujours trop claire ?</p>	Passez à l'étape 4.	Le problème est résolu.
<p>Etape 4</p> <p>Assurez-vous que le papier ne possède pas une surface texturée ou grenée.</p> <p>Imprimez-vous sur du papier texturé ou grené ?</p>	A partir du panneau de commandes de l'imprimante, modifiez les paramètres de texture dans le menu Texture du papier de manière à ce qu'ils correspondent au papier sur lequel vous imprimez.	Passez à l'étape 5.
<p>Etape 5</p> <p>a Chargez du papier provenant d'une nouvelle ramette.</p> <p>Remarque : Le papier a été exposé à un taux d'humidité élevé. Conservez le papier dans son emballage d'origine jusqu'à utilisation.</p> <p>b Relancez la tâche d'impression.</p> <p>L'impression est-elle toujours trop claire ?</p>	Passez à l'étape 6.	Le problème est résolu.

Action	Oui	Non
<p>Etape 6</p> <p>a Répartissez à nouveau le toner dans l'unité de traitement d'images.</p> <ol style="list-style-type: none"> 1 Retirez la cartouche de toner, puis l'unité de traitement d'images. 2 Secouez fermement l'unité de traitement d'images. <p>Attention — Dommages potentiels : N'exposez pas l'unité de traitement d'images à la lumière directe pendant plus de dix minutes. Une exposition prolongée à la lumière pourrait provoquer des problèmes de qualité d'impression.</p> <ol style="list-style-type: none"> 3 Installez l'unité de traitement d'images, puis la cartouche. <p>b Relancez la tâche d'impression.</p> <p>L'impression est-elle toujours trop claire ?</p>	Passez à l'étape 7.	Le problème est résolu.
<p>Etape 7</p> <p>Remplacez l'unité de traitement d'images, puis envoyez à nouveau le travail d'impression.</p> <p>L'impression est-elle toujours trop claire ?</p>	Contact service d'assistance technique .	Le problème est résolu.

L'imprimante imprime des pages vierges

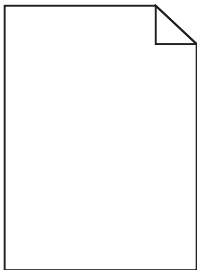

Action	Oui	Non
<p>Etape 1</p> <p>a Vérifiez que tous les matériaux d'emballage de l'unité de traitement d'images ont été enlevés.</p> <ol style="list-style-type: none"> 1 Retirez la cartouche de toner, puis l'unité de traitement d'images. 2 Vérifiez que tous les matériaux d'emballage de l'unité de traitement d'images ont été correctement enlevés. <p>Attention — Dommages potentiels : N'exposez pas l'unité de traitement d'images à la lumière directe pendant plus de dix minutes. Une exposition prolongée à la lumière pourrait provoquer des problèmes de qualité d'impression.</p> <ol style="list-style-type: none"> 3 Réinstallez l'unité de traitement d'images, puis la cartouche. <p>b Relancez la tâche d'impression.</p> <p>L'imprimante imprime-t-elle toujours des pages vierges ?</p>	Passez à l'étape 2.	Le problème est résolu.

Action	Oui	Non
<p>Etape 2</p> <p>a Répartissez à nouveau le toner dans l'unité de traitement d'images.</p> <ol style="list-style-type: none"> 1 Retirez la cartouche de toner, puis l'unité de traitement d'images. 2 Secouez fermement l'unité de traitement d'images. <p>Attention — Dommages potentiels : N'exposez pas l'unité de traitement d'images à la lumière directe pendant plus de dix minutes. Une exposition prolongée à la lumière pourrait provoquer des problèmes de qualité d'impression.</p> <ol style="list-style-type: none"> 3 Réinstallez l'unité de traitement d'images, puis la cartouche. <p>b Relancez la tâche d'impression.</p> <p>L'imprimante imprime-t-elle toujours des pages vierges ?</p>	Passez à l'étape 3.	Le problème est résolu.
<p>Etape 3</p> <p>Remplacez l'unité de traitement d'images, puis envoyez à nouveau le travail d'impression.</p> <p>L'imprimante imprime-t-elle toujours des pages vierges ?</p>	Contact service d'assistance technique .	Le problème est résolu.

L'imprimante imprime des pages noires



Action	Oui	Non
<p>Etape 1</p> <p>a Réinstallez l'unité de traitement d'images.</p> <ol style="list-style-type: none"> 1 Retirez la cartouche de toner, puis l'unité de traitement d'images. <p>Attention — Dommages potentiels : N'exposez pas l'unité de traitement d'images à la lumière directe pendant plus de dix minutes. Une exposition prolongée à la lumière pourrait provoquer des problèmes de qualité d'impression.</p> <ol style="list-style-type: none"> 2 Installez l'unité de traitement d'images, puis la cartouche. <p>b Relancez la tâche d'impression.</p> <p>L'imprimante imprime-t-elle des pages noires ?</p>	Passez à l'étape 2.	Le problème est résolu.
<p>Etape 2</p> <p>Remplacez l'unité de traitement d'images, puis envoyez à nouveau le travail d'impression.</p> <p>L'imprimante imprime-t-elle des pages noires ?</p>	Contact service d'assistance technique .	Le problème est résolu.

Des défauts répétés apparaissent sur les impressions

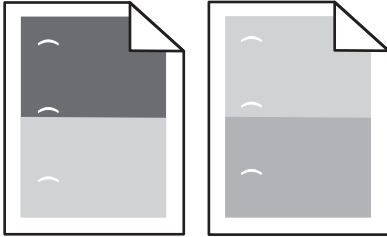

Action	Oui	Non
<p>Etape 1</p> <p>a Remplacez l'unité de traitement d'images si la distance entre les défauts est égale à une de celles ci-dessous :</p> <ul style="list-style-type: none"> • 47,8 mm (1,88 po.) • 96,8 mm (3,81 po.) • 28,5 mm (1,12 po.) <p>b Relancez la tâche d'impression.</p> <p>Des défauts répétés apparaissent-ils toujours sur les impressions ?</p>	Passez à l'étape 2.	Le problème est résolu.
<p>Etape 2</p> <p>a Remplacez l'unité de fusion si la distance entre les défauts est égale à une de celles ci-dessous :</p> <ul style="list-style-type: none"> • 94,25 mm (3,71 po.) • 95,2 mm (3,75 po.) <p>b Relancez la tâche d'impression.</p> <p>Des défauts répétés apparaissent-ils toujours sur les impressions ?</p>	Contact service d'assistance technique .	Le problème est résolu.

Des images ombrées apparaissent sur les impressions

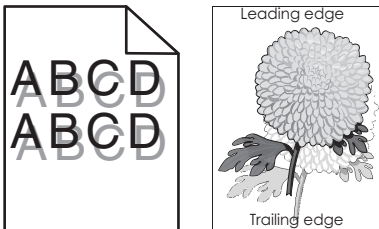

Action	Oui	Non
<p>Etape 1</p> <p>Chargez dans le tiroir du papier qui possède le type et le grammage appropriés.</p> <p>Le tiroir contient-il du papier qui possède le type et le grammage appropriés ?</p>	Passez à l'étape 2.	Chargez dans le tiroir du papier qui possède le type et le grammage appropriés.
<p>Etape 2</p> <p>A partir du panneau de commandes de l'imprimante, définissez le type et le grammage du papier dans le menu Papier de manière à ce qu'ils correspondent au papier chargé dans le tiroir.</p> <p>Le tiroir est-il réglé sur le type et le grammage du papier chargé ?</p>	Passez à l'étape 3.	Remplacez le papier chargé dans le tiroir de manière à ce qu'il corresponde au type et au grammage du papier spécifiés dans les paramètres du tiroir.
<p>Etape 3</p> <p>a Selon votre système d'exploitation, définissez le type et le grammage du papier à partir des Préférences d'impression ou de la boîte de dialogue Imprimer.</p> <p>b Relancez la tâche d'impression.</p> <p>Des images ombrées apparaissent-elles encore sur les impressions ?</p>	Passez à l'étape 4.	Le problème est résolu.
<p>Etape 4</p> <p>Remplacez l'unité de traitement d'images, puis envoyez à nouveau le travail d'impression.</p> <p>Des images ombrées apparaissent-elles encore sur les impressions ?</p>	Contact service d'assistance technique .	Le problème est résolu.

L'impression est inclinée sur la page

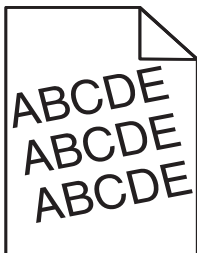

Action	Oui	Non
<p>Etape 1</p> <p>a Ajustez les guides de longueur et de largeur au format du papier chargé dans le tiroir.</p> <p>b Relancez la tâche d'impression.</p> <p>L'impression est-elle toujours inclinée ?</p>	Passez à l'étape 2.	Le problème est résolu.

Action	Oui	Non
<p>Etape 2</p> <p>a Vérifiez que le papier sur lequel vous imprimez est pris en charge par le tiroir.</p> <p>b Relancez la tâche d'impression.</p> <p>L'impression est-elle toujours inclinée ?</p>	Contact service d'assistance technique .	Le problème est résolu.

Des rayures horizontales apparaissent sur les impressions

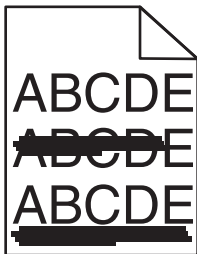

Action	Oui	Non
<p>Etape 1</p> <p>a Selon votre système d'exploitation, définissez le tiroir ou le chargeur à partir des Préférences d'impression ou de la boîte de dialogue Imprimer.</p> <p>b Relancez la tâche d'impression.</p> <p>Des rayures horizontales apparaissent-elles sur les impressions ?</p>	Passez à l'étape 2.	Le problème est résolu.
<p>Etape 2</p> <p>A partir du panneau de commandes de l'imprimante, définissez le type et le grammage du papier dans le menu Papier de manière à ce qu'ils correspondent au papier chargé dans le tiroir.</p> <p>Le type et le grammage du papier correspondent-ils à ceux du papier chargé dans le tiroir ?</p>	Passez à l'étape 3.	Modifiez le type et le grammage du papier de manière à ce qu'ils correspondent à ceux du papier chargé dans le tiroir.
<p>Etape 3</p> <p>a Chargez du papier provenant d'une nouvelle ramette.</p> <p>Remarque : Le papier a été exposé à un taux d'humidité élevé. Conservez le papier dans son emballage d'origine jusqu'à utilisation.</p> <p>b Relancez la tâche d'impression.</p> <p>Des rayures horizontales apparaissent-elles sur les impressions ?</p>	Passez à l'étape 4.	Le problème est résolu.

Action	Oui	Non
<p>Etape 4</p> <p>a Réinstallez l'unité de traitement d'images.</p> <p>1 Retirez la cartouche de toner, puis l'unité de traitement d'images.</p> <p>Attention — Dommages potentiels : N'exposez pas l'unité de traitement d'images à la lumière directe pendant plus de dix minutes. Une exposition prolongée à la lumière pourrait provoquer des problèmes de qualité d'impression.</p> <p>2 Installez l'unité de traitement d'images, puis la cartouche.</p> <p>b Relancez la tâche d'impression.</p> <p>Des rayures horizontales apparaissent-elles sur les impressions ?</p>	Passez à l'étape 5.	Le problème est résolu.
<p>Etape 5</p> <p>Remplacez l'unité de traitement d'images, puis envoyez à nouveau le travail d'impression.</p> <p>Des rayures horizontales apparaissent-elles sur les impressions ?</p>	Contact service d'assistance technique .	Le problème est résolu.

Des rayures verticales apparaissent sur les impressions

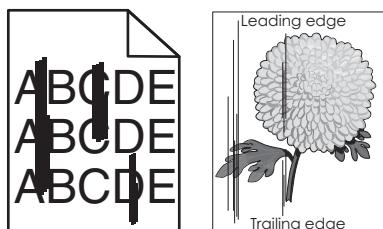

Action	Oui	Non
<p>Etape 1</p> <p>a Selon votre système d'exploitation, définissez le type, la texture et le grammage du papier à partir des Préférences d'impression ou de la boîte de dialogue Imprimer.</p> <p>b Relancez la tâche d'impression.</p> <p>Des rayures verticales apparaissent-elles sur les impressions ?</p>	Passez à l'étape 2.	Le problème est résolu.

Action	Oui	Non
<p>Etape 2</p> <p>A partir du panneau de commandes de l'imprimante, définissez la texture, le type et le grammage du papier dans le menu Papier de manière à ce qu'ils correspondent au papier chargé dans le tiroir.</p> <p>La texture, le type et le grammage du papier correspondent-ils à ceux du papier chargé dans le tiroir ?</p>	Passez à l'étape 3.	<p>Essayez une ou plusieurs des solutions suivantes :</p> <ul style="list-style-type: none"> • Spécifiez la texture, le type et le grammage du papier dans les paramètres du tiroir de manière à ce qu'ils correspondent à ceux du papier chargé dans le tiroir. • Remplacez le papier chargé dans le tiroir de manière à ce qu'il corresponde au type, à la texture et au grammage du papier spécifiés dans les paramètres du tiroir.
<p>Etape 3</p> <p>a Chargez du papier provenant d'une nouvelle ramette.</p> <p>Remarque : Le papier a été exposé à un taux d'humidité élevé. Conservez le papier dans son emballage d'origine jusqu'à utilisation.</p> <p>b Relancez la tâche d'impression.</p> <p>Des rayures verticales apparaissent-elles sur les impressions ?</p>	Passez à l'étape 4.	Le problème est résolu.
<p>Etape 4</p> <p>a Réinstallez l'unité de traitement d'images.</p> <p>1 Retirez la cartouche de toner, puis l'unité de traitement d'images.</p> <p>Attention — Dommages potentiels : N'exposez pas l'unité de traitement d'images à la lumière directe pendant plus de dix minutes. Une exposition prolongée à la lumière pourrait provoquer des problèmes de qualité d'impression.</p> <p>2 Installez l'unité de traitement d'images, puis la cartouche.</p> <p>b Relancez la tâche d'impression.</p> <p>Des rayures verticales apparaissent-elles sur les impressions ?</p>	Passez à l'étape 5.	Le problème est résolu.
<p>Etape 5</p> <p>Remplacez l'unité de traitement d'images, puis envoyez à nouveau le travail d'impression.</p> <p>Des rayures verticales apparaissent-elles sur les impressions ?</p>	Contact service d'assistance technique ou votre revendeur d'imprimantes Dell.	Le problème est résolu.

La qualité d'impression des transparents laisse à désirer.

Action	Oui	Non
<p>Etape 1</p> <p>A partir du panneau de commandes de l'imprimante, définissez le type de papier dans le menu Papier de manière à ce qu'il corresponde au papier chargé dans le tiroir.</p> <p>Le type de papier du tiroir est-il réglé sur Transparent ?</p>	Passez à l'étape 2.	Définissez le type de papier sur Transparent.
<p>Etape 2</p> <p>a Vérifiez si vous utilisez un type de transparent recommandé.</p> <p>b Relancez la tâche d'impression.</p> <p>La qualité d'impression laisse-t-elle toujours à désirer ?</p>	Contact service d'assistance technique .	Le problème est résolu.

Des traces de toner se déposent sur les impressions

Action	Oui	Non
<p>Remplacez l'unité de traitement d'images, puis envoyez à nouveau le travail d'impression.</p> <p>Des traces de toner se déposent-elles sur les impressions ?</p>	Contact service d'assistance technique .	Le problème est résolu.

Un fond gris ou une tonalité de fond apparaît sur les impressions

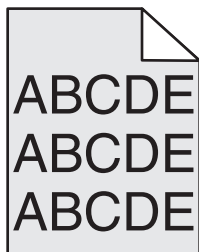

Action	Oui	Non
<p>Etape 1</p> <p>a Réinstallez l'unité de traitement d'images.</p> <p>1 Retirez la cartouche de toner, puis l'unité de traitement d'images.</p> <p>Attention — Dommages potentiels : N'exposez pas l'unité de traitement d'images à la lumière directe pendant plus de dix minutes. Une exposition prolongée à la lumière pourrait provoquer des problèmes de qualité d'impression.</p> <p>2 Installez l'unité de traitement d'images, puis la cartouche.</p> <p>b Relancez la tâche d'impression.</p> <p>Le fond gris ou la tonalité de fond a-t-il disparu des impressions ?</p>	Le problème est résolu.	Passez à l'étape 2.

Action	Oui	Non
<p>Etape 2 Remplacez l'unité de traitement d'images, puis envoyez à nouveau le travail d'impression.</p> <p>Le fond gris ou la tonalité de fond a-t-il disparu des impressions ?</p>	Le problème est résolu.	Contact service d'assistance technique .

Effacement du toner

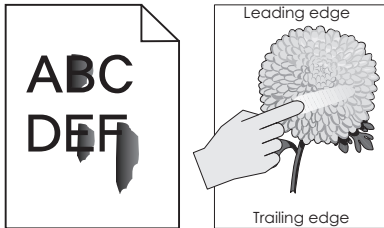

Action	Oui	Non
<p>Etape 1 Dans le menu Papier du panneau de commandes de l'imprimante, vérifiez le type et le grammage du papier.</p> <p>Le type et le grammage du papier correspondent-ils au papier chargé dans le tiroir ?</p>	Passez à l'étape 2.	Spécifiez le type et le grammage du papier dans les paramètres du tiroir de manière à ce qu'ils correspondent à ceux du papier chargé dans le tiroir.
<p>Etape 2 Vérifiez si vous imprimez sur du papier possédant une surface texturée ou grenée.</p> <p>Imprimez-vous sur du papier texturé ou grené ?</p>	Dans le menu Papier du panneau de commandes de l'imprimante, définissez la texture du papier.	Passez à l'étape 3.
<p>Etape 3</p> <p>a Dans le menu Grammage du papier du Panneau de configuration de l'imprimante, définissez Grammage du papier sur Lourd.</p> <p>b Relancez la tâche d'impression.</p> <p>Le toner ne se fixe pas bien sur le papier ?</p>	Passez à l'étape 4.	Le problème est résolu.
<p>Etape 4</p> <p>a Activer le mode Silencieux À partir du panneau de commandes de l'imprimante, allez sur : Paramètres >Paramètres généraux >Mode silencieux >Activé</p> <p>b Relancez la tâche d'impression.</p> <p>Le toner ne se fixe pas bien sur le papier ?</p>	Contact service d'assistance technique ou votre revendeur d'imprimantes Dell.	Le problème est résolu.

La densité d'impression est inégale

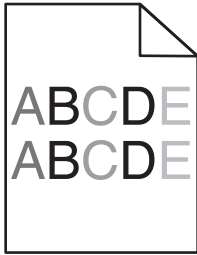

Action	Oui	Non
Remplacez l'unité de traitement d'images, puis envoyez à nouveau le travail d'impression. La densité d'impression est-elle inégale ?	Contact service d'assistance technique .	Le problème est résolu.

Des blancs verticaux apparaissent sur les impressions

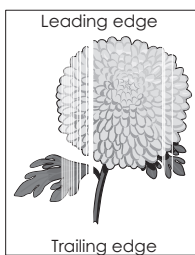

Action	Oui	Non
Etape 1 a Assurez-vous que votre programme utilise un motif de remplissage correct. b Relancez la tâche d'impression. Des blancs verticaux apparaissent-ils sur les impressions ?	Passez à l'étape 2.	Le problème est résolu.
Etape 2 a A partir du panneau de commandes de l'imprimante, définissez le type et le grammage du papier dans le menu Papier de manière à ce qu'ils correspondent au papier chargé dans le tiroir. b Relancez la tâche d'impression. Des blancs verticaux apparaissent-ils sur les impressions ?	Passez à l'étape 3.	Le problème est résolu.
Etape 3 Vérifiez si vous utilisez un type de papier recommandé. a Chargez le tiroir ou chargeur spécifié avec un type de papier recommandé. b Relancez la tâche d'impression. Des blancs verticaux apparaissent-ils sur les impressions ?	Passez à l'étape 4.	Le problème est résolu.

Action	Oui	Non
<p>Etape 4</p> <p>a Répartissez à nouveau le toner dans l'unité de traitement d'images.</p> <ol style="list-style-type: none"> 1 Retirez la cartouche de toner, puis l'unité de traitement d'images. 2 Secouez fermement l'unité de traitement d'images. <p>Attention — Dommages potentiels : N'exposez pas l'unité de traitement d'images à la lumière directe pendant plus de dix minutes. Une exposition prolongée à la lumière pourrait provoquer des problèmes de qualité d'impression.</p> <ol style="list-style-type: none"> 3 Réinstallez l'unité de traitement d'images, puis la cartouche. <p>b Relancez la tâche d'impression.</p> <p>Des blancs verticaux apparaissent-ils sur les impressions ?</p>	Passez à l'étape 5.	Le problème est résolu.
<p>Etape 5</p> <p>Remplacez l'unité de traitement d'images, puis envoyez à nouveau le travail d'impression.</p> <p>Des blancs verticaux apparaissent-ils sur les impressions ?</p>	Contact service d'assistance technique .	Le problème est résolu.

Embedded Web Server ne s'ouvre pas

Action	Oui	Non
<p>Etape 1</p> <p>Vérifiez que l'adresse IP de l'imprimante est correcte.</p> <p>Afficher l'adresse IP de l'imprimante :</p> <ul style="list-style-type: none"> • Sur l'écran d'accueil de l'imprimante, appuyez sur . • Depuis la section TCP/IP du menu Réseau/Ports menu • En imprimant une page de configuration réseau ou une page des paramètres du menu, puis en localisant la section TCP/IP <p>Remarque : Une adresse IP apparaît sous la forme de quatre séries de chiffres séparées par des points, par exemple 123.123.123.123.</p> <p>L'adresse IP de l'imprimante est-elle correcte ?</p>	Passez à l'étape 2.	<p>Saisissez l'adresse IP correcte de l'imprimante dans le champ d'adresse de votre navigateur Web.</p> <p>Remarque : Selon les paramètres réseau, vous devrez peut-être saisir « https:// » au lieu de « http:// » devant l'adresse IP de l'imprimante pour accéder à Embedded Web Server.</p>
<p>Etape 2</p> <p>Vérifiez si l'imprimante est sous tension.</p> <p>L'imprimante est-elle sous tension ?</p>	Passez à l'étape 3.	Mettez l'imprimante sous tension.
<p>Etape 3</p> <p>Vérifiez si votre connexion réseau est active.</p> <p>La connexion réseau est-elle active ?</p>	Passez à l'étape 4.	Contactez la personne responsable du support de votre système.

Action	Oui	Non
<p>Etape 4 Assurez-vous que les câbles sont correctement reliés à l'imprimante et au serveur d'impression. Pour plus d'informations, consultez la documentation d'installation fournie avec l'imprimante.</p> <p>Les câbles sont-ils correctement reliés à l'imprimante et au serveur d'impression ?</p>	Passez à l'étape 5.	Vérifiez les branchements.
<p>Etape 5 Désactivez temporairement les serveurs proxy Web. Remarque : Les serveurs proxy peuvent bloquer ou limiter l'accès à certains sites Web, y compris Embedded Web Server.</p> <p>Les serveurs proxy Web sont-ils désactivés ?</p>	Passez à l'étape 6.	Contactez la personne responsable du support de votre système.
<p>Etape 6 Accédez de nouveau à Embedded Web Server en saisissant l'adresse IP correcte dans le champ d'adresse.</p> <p>Embedded Web Server s'est-il ouvert ?</p>	Le problème est résolu.	Contact service d'assistance technique .

Contactez le service d'assistance technique

Lorsque vous contactez l'assistance technique, soyez prêt à décrire le problème rencontré, le message d'erreur affiché sur le panneau de commandes de l'imprimante et les mesures de dépannage prises pour y apporter une solution.

Vous devrez également communiquer le modèle de l'imprimante ainsi que son numéro d'identification ou son code de service express. Pour connaître ces informations, consultez l'étiquette figurant au dos de l'imprimante. Le numéro d'identification figure également sur la page des paramètres de menus.

Pour plus d'informations, consultez le site Web de support Dell à l'adresse <http://support.dell.com>.

Annexe

Politique du service d'assistance technique de Dell

La procédure de dépannage assistée par un technicien du service d'assistance technique nécessite la participation et la coopération de l'utilisateur. Elle permet de rétablir la configuration d'origine définie en usine du système d'exploitation, du logiciel de l'application et des pilotes du matériel et de vérifier le fonctionnement de l'unité de l'imprimante et du matériel installé par Dell. Outre cette procédure de dépannage assistée par un technicien, Dell propose un service d'assistance technique en ligne. Vous pouvez également acheter des options d'assistance supplémentaires.

Dell fournit une assistance technique limitée pour l'imprimante, ainsi que pour les périphériques et les logiciels installés en usine. Toute assistance pour un logiciel ou des périphériques tiers est fournie par le fabricant d'origine, y compris ceux achetés et/ou installés via Software And Peripherals (DellWare), ReadyWare et Custom Factory Integration (CFI/DellPlus).

Contacteur Dell

Vous pouvez accéder au service de support de Dell à l'adresse **support.dell.com**. Sélectionnez votre pays sur la page d'accueil du service d'assistance Dell, puis fournissez les informations requises pour accéder aux outils et aux informations d'aide.

Pour contacter Dell par le biais électronique, utilisez les adresses suivantes :

- World Wide Web

www.dell.com/

www.dell.com/ap/ (pays d'Asie et du Pacifique uniquement)

www.dell.com/jp (Japon uniquement)

www.euro.dell.com (Europe uniquement)

www.dell.com/la/ (pays d'Amérique latine et des Caraïbes)

www.dell.ca (Canada uniquement)

- Protocole FTP

ftp.dell.com

Ouvrez une session en tant qu'utilisateur anonyme et entrez votre adresse de messagerie comme mot de passe.

- Service d'assistance électronique

mobile_support@us.dell.com

support@us.dell.com

la-techsupport@dell.com (pays d'Amérique latine et des Caraïbes uniquement)

apsupport@dell.com (pays d'Asie et du Pacifique uniquement)

support.jp.dell.com (Japon uniquement)

support.euro.dell.com (Europe uniquement)

- Service de devis électronique

apmarketing@dell.com (pays d'Asie et du Pacifique uniquement)

sales_canada@dell.com (Canada uniquement)

Garantie limitée et règles de retour

Dell Inc. ("Dell") fabrique ses produits à partir de pièces et de composants neufs ou équivalents, conformément aux pratiques standard du secteur. Pour obtenir des informations relatives à la garantie Dell de l'imprimante, reportez-vous au *Guide d'informations sur le produit*.

Index

- [31.xy] Réinstaller l'unité de traitement d'images manquante ou qui ne répond pas 189
- [31.xy] Réinstaller la cartouche manquante ou qui ne répond pas 189
- [31.xy] Remplacer l'unité de fusion manquante 191
- [31.xy] Remplacer l'unité de fusion manquante ou qui ne répond pas 189
- [31.xy] Remplacer l'unité de traitement d'images défectueuse 190
- [31.xy] Remplacer l'unité de traitement d'images manquante 191
- [31.xy] Remplacer la cartouche manquante 191
- [32.xy] Remplacer l'unité de traitement d'images non prise en charge 192
- [32.xy] Remplacer la cartouche non prise en charge 191
- [32.xy] Rempl. unité de fusion non prise en charge 191
- [33.xy] [supply type] non-Dell, reportez-vous au Guide de l'utilisateur 186
- [34] Format de papier incorrect, ouvrir [alimentation papier] 181
- [35] Mémoire insuffisante pour prendre en charge la fonction Economiser ressources 183
- [37] Mémoire insuffisante pour assembler les travaux 183
- [37] Mémoire insuffisante pour défragmenter la mémoire flash 182
- [37] Mémoire insuffisante, certains travaux suspendus ne seront pas restaurés 182
- [37] Mémoire insuffisante, travaux suspendus supprimés 182
- [38] Mémoire saturée 186
- [39] Page complexe, des données risquent de ne pas être imprimées 178
- [41.xy] Cart., unité mise image inadap. 176
- [50] Erreur de police PPDS 187
- [51] Mémoire flash défectueuse détectée 179
- [52] Espace insuffisant dans la mémoire flash pour les ressources 187
- [53] Mémoire flash non formatée détectée 194
- [54] Erreur logicielle réseau [x] 186
- [54] Erreur logicielle réseau standard 192
- [55] Option ds empl. [x] non prise en charge 194
- [56] Port parallèle [x] désactivé 188
- [56] Port série [x] désactivé 192
- [56] Port USB [x] désactivé 194
- [56] Port USB standard désactivé 193
- [57] Config. modifiée, certains trav. suspendus n'ont pas été restaurés 178
- [58] Trop d'options mémoire flash installées 193
- [58] Trop de bacs connectés 193
- [58] Trop de disques installés 193
- [58] Trop de réceptacles installés 193
- [59] Bac incompatible [x] 180
- [59] Réceptacle incompatible [x] 180
- [61] Retirer le disque défectueux 189
- [62] Disque plein 179
- [80.xy] Niveau kit de maintenance bas 185
- [80.xy] Niveau kit de maintenance presque bas 185
- [80.xy] Niveau kit de maintenance très bas 186
- [80.xy] Remplacer le kit de maintenance, nombre de pages restantes estimé 0 191
- [84.xy] Niveau unité de traitement d'images bas 180
- [84.xy] Niveau unité de traitement d'images presque bas 180
- [84.xy] Niveau unité de traitement d'images très bas 180
- [84.xy] Remplacer l'unité de traitement d'images, nombre de pages restantes estimé 0 191
- [88.xy] Niv. cartouche presque bas 176
- [88.xy] Niveau cartouche bas 176
- [88.xy] Niveau cartouche très bas 176
- [88.xy] Remplacer cartouche, nombre de pages restantes estimé 0 190
- [x]-bourrage papier, retirez le papier coincé du réceptacle standard. [203] 162
- [x]-bourrage papier, éliminez le bourrage du chargeur manuel. [250] 167
- [x]-bourrage papier, ouvrez la porte arrière supérieure. [202] 161
- [x]-bourrage papier, ouvrez le bac [x]. [24x] 166
- [x]-bourrage papier, ouvrez les portes arrière supérieure et inférieure. [231–234] 163
- [x]-bourrage papier, retirez le bac 1 pour retirer le papier coincé dans le dispositif recto verso. [235–239] 165
- [x]-bourrage papier, retirez le papier, ouvrez la porte arrière de l'unité de finition. Laisser papier ds récept. [451] 171
- [x]-bourrage papier, retirez le papier, ouvrez la porte arrière de la boîte aux lettres. Laisser papier ds récept. [41y.xx] 168
- [x]-bourrage papier, retirez le papier, ouvrez la porte arrière du réceptacle d'extension. Laisser papier ds récept. [43y.xx] 170
- [x]-bourrage papier, retirez le papier, ouvrez la porte de l'agrafeuse. Laisser papier ds récept. [455–457] 172

[x]-bourrage papier, soulevez le capot avant et retirez la cartouche. [200–201] 159

A

à partir du panneau de commandes 13
 accès au Centre de suivi d'état 152
 affichage, panneau de commandes de l'imprimante 13
 réglage, luminosité 134
 Aide, menu 130
 Alimentation par défaut, menu 82
 Alimenter [alimentation papier] avec [format du papier] [orientation] 184
 Alimenter [alimentation papier] avec [nom du type personnalisé] [orientation] 184
 annulation
 travail d'impression, depuis l'ordinateur 81
 annulation d'un travail d'impression
 à partir d'un ordinateur 81
 depuis le panneau de commandes de l'imprimante 81
 annulation du chaînage des bacs 62

B

Bac 2 100 feuilles
 chargement 52
 installation 33
 Bac 550 feuilles
 installation 33
 bac 550 feuilles optionnel
 chargement 46
 Bac 550 feuilles standard
 chargement 46
 bac standard
 chargement 46
 bacs
 annulation du chaînage 62
 chaînage 62
 bacs chaînés 62
 attribution de noms de types de papier personnalisés 63
 barrette microcode 15
 boîte perforatrice
 vidage 141

bourrages
 accès 157
 compréhension des messages 157
 réduction des risques 155
 bourrages papier
 réduction des risques 155
 bourrages papier, élimination
 dans l'unité de finition d'agrafage 172
 dans la porte arrière de l'unité de finition 171
 dans la porte arrière de la boîte aux lettres 168
 dans la porte arrière du réceptacle d'extension 170
 Dans la zone d'impression recto verso 165
 dans le bac 166
 dans le chargeur multifonction 167
 dans le réceptacle standard 162
 derrière la porte arrière 161, 163
 intérieur de l'imprimante. 159
 bourrages, élimination
 dans l'unité de finition d'agrafage 172
 dans la porte arrière de l'unité de finition 171
 dans la porte arrière de la boîte aux lettres 168
 dans la porte arrière du réceptacle d'extension 170
 Dans la zone d'impression recto verso 165
 dans le bac 166
 dans le chargeur multifonction 167
 dans le réceptacle standard 162
 derrière la porte arrière 161, 163
 intérieur de l'imprimante. 159
 Bouton Accueil
 panneau de commandes de l'imprimante 13
 Bouton Arrêt/Annulation
 panneau de commandes de l'imprimante 13
 Bouton Veille
 panneau de commandes de l'imprimante 13
 boutons, panneau de commandes de l'imprimante 13

bristol
 chargement 58
 conseils 65
 bruit, imprimante
 réduction 132

C

câbles
 Ethernet 34
 USB 34
 caractéristiques du papier 66
 carte d'interface parallèle/USB
 dépannage 201
 carte en option
 installation 25
 carte logique
 accès 16
 carte mémoire 15
 installation 19
 cartouche d'agrafes
 remplacement 148
 cartouche de toner
 remplacement 144
 Centre de suivi d'état
 accès 152
 Certains travaux suspendus n'ont pas été restaurés 192
 Changement de papier nécessaire 187
 Changer [alimentation papier] avec [chaîne personnalisée], charger [orientation] 177
 Changer [alimentation papier] avec [nom du type personnalisé], charger [orientation] 177
 Changer [alimentation] par [format de papier], charger [orientation] 177
 chargement
 Bac 2 100 feuilles 52
 bac 550 feuilles optionnel 46
 Bac 550 feuilles standard 46
 bristol 58
 chargeur multifonction 58
 enveloppes 58
 papier à en-tête dans bacs 46
 papier à en-tête dans le bac 2 100 feuilles 52
 papier à en-tête dans le chargeur multifonction 58
 transparents 58

- Charger [alimentation papier] avec [chaîne personnalisée] [orientation] 183
 - Charger [source du papier] avec [type de papier] [format du papier] [orientation] 184
 - Charger agrafes 183
 - Charger chargeur manuel avec [chaîne personnalisée] [orientation] 184
 - Charger chargeur manuel avec [format du papier] [orientation] 185
 - Charger chargeur manuel avec [nom type perso] [orientation] 185
 - Charger chargeur manuel avec [type de papier] [format du papier] [orientation] 185
 - chargeur multifonction
 - chargement 58
 - chiffrement du disque dur de l'imprimante 138
 - choix d'un emplacement pour l'imprimante 9
 - Choix du papier 67
 - commande
 - kit de maintenance 143
 - kit de rouleaux 143
 - commande de fournitures
 - utilisation de l'accueil de l'imprimante 143
 - Compta travaux, menu 122
 - Concentrateur USB non pris en charge, retirez-le 180
 - configuration
 - notifications de fournitures, cartouche de toner 142
 - notifications de fournitures, kit de maintenance 142
 - notifications de fournitures, unité de traitement d'images 142
 - plusieurs imprimantes 153
 - Configuration
 - format du papier 46
 - TCP/IP, adresse 96
 - type de papier 46
 - configuration de l'impression série 43
 - configuration de l'imprimante
 - sur un réseau Ethernet (Macintosh uniquement) 38
 - sur un réseau Ethernet (Windows uniquement) 38
 - configuration des notifications d'alimentation 142
 - configuration des paramètres de port 42
 - configuration du réseau sans fil
 - à partir du serveur Web incorporé 41
 - configuration Ethernet
 - préparation pour un 38
 - Configuration SMTP, menu 106
 - Configuration, menu 118
 - configurations
 - imprimante 11
 - connexion à un réseau sans fil
 - à partir du serveur Web incorporé 41
 - utilisation de PBC, méthode de configuration des boutons de commande 40
 - utilisation du code PIN, méthode Numéro d'identification personnel 40
 - connexion des câbles 34
 - conseils
 - bristol 65
 - étiquettes, papier 66
 - sur l'utilisation des enveloppes 65
 - transparents 66
 - conseils sur l'utilisation des enveloppes 65
 - consignes de sécurité 6, 7
 - consultation de l'écran virtuel
 - à partir du serveur Web incorporé 153
 - contacter le service d'assistance technique 231
- D**
- de publications
 - emplacement 8
 - déclaration relative à la volatilité 136
 - définition du format de papier Universel 46
 - densité d'impression inégale 229
 - dépannage
 - contacter le service d'assistance technique 231
 - impossible d'ouvrir Embedded Web Server 230
 - résolution de base, problèmes d'imprimante 195
 - vérification d'une imprimante qui ne répond pas 195
 - dépannage, alimentation du papier
 - message affiché après le dégagement du bourrage 202
 - dépannage, écran
 - L'écran de l'imprimante n'affiche rien 196
 - dépannage, impression
 - bourrages papier fréquents 202
 - des caractères incorrects s'impriment 205
 - des sauts de page inattendus se produisent 210
 - enveloppe collée pendant l'impression 203
 - erreur de lecture du lecteur flash 204
 - impression depuis un bac inapproprié 205
 - impression lente 209
 - impression sur du papier inadéquat 205
 - l'impression prend plus de temps que prévu 207
 - la fonction de chaînage des bacs ne fonctionne pas 209
 - les fichiers PDF multilingues ne s'impriment pas 206
 - les pages bloquées ne sont pas réimprimées 201
 - les travaux ne s'impriment pas 208
 - les travaux suspendus ne s'impriment pas 203
 - Les travaux volumineux ne sont pas assemblés. 206
 - marges incorrectes sur les impressions 214
 - papier recourbé 215
 - dépannage, qualité d'impression
 - bords des caractères irréguliers 210
 - densité d'impression inégale 229
 - des blancs horizontaux apparaissent sur les impressions 213
 - des défauts répétés apparaissent sur les impressions 222

- des images compressées
 - apparaissent sur les impressions 212
- des images ombrées apparaissent sur les impressions 222
- des rayures horizontales apparaissent sur les impressions 224
- des traces de toner se déposent sur les impressions 227
- effacement du toner 228
- impression inclinée sur la page 223
- impression trop claire 219
- impression trop sombre 217
- irrégularités d'impression 216
- l'imprimante imprime des pages noires 221
- la qualité d'impression des transparents laisse à désirer 227
- le fond des impressions est gris 212
- pages ou images tronquées 211
- pages vierges 220
- rayures blanches sur une page 229
- rayures verticales 225
- un fond gris ou une tonalité de fond apparaît sur les impressions 227
- déplacement de l'imprimante 9, 149, 151
- des blancs apparaissent 229
- des blancs verticaux apparaissent 229
- des défauts répétés apparaissent sur les impressions 222
- des images compressées apparaissent sur les impressions 212
- des rayures apparaissent 229
- des rayures horizontales apparaissent sur les impressions 224
- des rayures verticales apparaissent sur les impressions 225
- Disq. psq sat. Effacement sécurisé du disque. 179
- disque dur de l'imprimante
 - chiffrement 138
 - désinstallation 31
 - essuyage 138
 - installation 27
 - mise au rebut 136
- documents, impression
 - sous Macintosh 75
 - sous Windows 75
- données confidentielles
 - informations sur la sécurisation 139
- E**
 - économie des fournitures 131
 - écran virtuel
 - consultation, à l'aide d'Embedded Web Server 153
 - effacement de disque 138
 - effacement de la mémoire du disque dur 138
 - effacement de la mémoire non volatile 137
 - effacement de la mémoire volatile 137
 - effacement du disque dur de l'imprimante 138
 - Effacement du disque, menu 108
 - éléments
 - vérification de l'état 141
 - vérification, à l'aide d'Embedded Web Server 141
 - Embedded Web Server
 - copie des paramètres de l'imprimante sur d'autres imprimantes 153
 - modification des paramètres d'impression confidentielle 153
 - problème d'accès 230
 - réglage, luminosité 134
 - vérification de l'état des fournitures 141
 - vérification de l'état des pièces 141
 - émul PCL, menu 126
 - enveloppes
 - chargement 58
 - conseils sur l'utilisation 65
 - Erreur de lecture du concentrateur USB. Retirez le concentrateur. 180
 - Erreur de lecture du pilote USB. Retirez USB. 180
 - état des pièces et fournitures
 - vérification 141
- vérification, sur le panneau de commandes de l'imprimante 141
- étiquettes, papier
 - conseils 66
- F**
 - Fermer la porte avant 178
 - Fermer la porte ou insérer une cartouche 178
 - Finition, menu 119
 - fonctionnalités de finition 72
 - Format de papier du tiroir [x] non pris en charge 194
 - format papier Universel Configuration 46
 - formats de papier supporté 71
 - formats de papier pris en charge 71
 - Fourniture manquante pour terminer le travail en cours 193
 - fournitures
 - commande 143
 - économie 131
 - stockage 143
 - utilisation de papier recyclé 131
 - vérification de l'état 141
 - vérification, à l'aide d'Embedded Web Server 141
 - fournitures, commande
 - kit de maintenance 143
 - kit de rouleaux 143
- G**
 - gestion des messages de l'imprimante 152
 - grammages de papier supporté 70
 - grammages de papiers pris en charge 70
 - Guide de l'administrateur du serveur Web incorporé emplacement 139
- H**
 - HTML, menu 128
- I**
 - impossible d'ouvrir Embedded Web Server 230

- impression
 - depuis un lecteur flash 77
 - liste des échantillons de polices 80
 - liste des répertoires 80
 - page de configuration du réseau 45
 - page des paramètres de menus 44
 - sous Macintosh 75
 - sous Windows 75
 - impression à partir d'un lecteur flash 77
 - impression d'un document 75
 - impression d'une page de configuration réseau 45
 - impression de travaux confidentiels et suspendus
 - depuis un Macintosh 79
 - sous Windows 79
 - impression lente 209
 - impression série
 - configuration 43
 - impression, dépannage
 - bourrages papier fréquents 202
 - des caractères incorrects s'impriment 205
 - des sauts de page inattendus se produisent 210
 - enveloppe collée pendant l'impression 203
 - erreur de lecture du lecteur flash 204
 - impression depuis un bac inapproprié 205
 - impression sur du papier inadéquat 205
 - l'impression prend plus de temps que prévu 207
 - la fonction de chaînage des bacs ne fonctionne pas 209
 - les fichiers PDF multilingues ne s'impriment pas 206
 - les pages bloquées ne sont pas réimprimées 201
 - les travaux ne s'impriment pas 208
 - les travaux suspendus ne s'impriment pas 203
 - Les travaux volumineux ne sont pas assemblés. 206
 - marges incorrectes sur les impressions 214
 - papier recourbé 215
 - imprimante
 - choix d'un emplacement 9
 - configurations 11
 - déplacement 9, 149, 151
 - espace minimum 9
 - fonctionnalités de finition 72
 - modèles 11
 - transport 151
 - imprimante, résolution des problèmes de base 195
 - informations de configuration réseau sans fil 39
 - informations sur l'imprimante
 - emplacement 8
 - Insérer la boîte perforatrice 181
 - Insérer la cartouche d'agrafes 181
 - Insérer le bac [x] 181
 - installation d'options
 - ordre d'installation 33
 - installation d'un port Internal Solutions Port 20
 - installation d'une carte en option 25
 - installation de l'imprimante sur un réseau
 - réseau Ethernet 38
 - installation du bac 2100 feuilles 33
 - installation du bac 550 feuilles 33
 - installation du disque dur de l'imprimante 27
 - installation du logiciel d'imprimante 36
 - ajout d'options 37
 - installation réseau Ethernet
 - à partir de Macintosh 38
 - à partir de Windows 38
 - Installer le bac [x] 182
 - Installer le réceptacle [x] 181
 - intensité toner
 - réglage 75
 - Internal Solutions Port
 - dépannage 200
 - installation 20
 - modification des paramètres du port 42
 - IPv6, menu 98
 - irrégularités d'impression 216
- K**
- kit de maintenance
 - commande 143
 - kit de rouleaux
 - commande 143
- L**
- l'imprimante imprime des pages vierges 220
 - Le disque doit être formaté pour être utilisé sur ce périph. 179
 - lecteur flash
 - impression depuis 77
 - lecteurs flash
 - types de fichier pris en charge 76
 - lecteurs flash pris en charge 76
 - liste des échantillons de polices
 - impression 80
 - liste des répertoires
 - impression 80
 - logiciel
 - Centre de suivi d'état 152
 - Indicateur d'état 152
 - Utilitaire de commande de consommables 143
 - logiciel de l'imprimante
 - installation 36
- M**
- mémoire
 - types installés sur l'imprimante 136
 - mémoire du disque dur de l'imprimante
 - effacement 138
 - mémoire non volatile 136
 - effacement 137
 - mémoire volatile 136
 - effacement 137
 - Menu AppleTalk 99
 - Menu Carte Réseau 96
 - Menu Changer format 86
 - Menu Chargement du papier 89
 - Menu Configuration du réceptacle 92
 - Menu Configuration générale 91
 - Menu Configurer MF 86
 - menu d'impression
 - confidentielle 107
 - menu Définir la date et l'heure 109
 - menu Divers 107

- Menu Format/Type papier 83
- Menu Grammage du papier 88
- Menu Image 129
- Menu Journal d'audit de sécurité 109
- Menu NIC actif 94
- menu Paramètres d'impression 115
- Menu Rapports 93
- Menu Réseau standard 94
- Menu Sans fil 98
- menu Série [x] 103
- Menu TCP/IP 96
- Menu Utilitaires 124
- menus
 - Aide 130
 - Alimentation par défaut 82
 - AppleTalk 99
 - Carte réseau 96
 - Changer format 86
 - Chargement du papier 89
 - Compta des travaux 122
 - Configuration 118
 - configuration du réceptacle 92
 - Configuration générale 91
 - Configuration SMTP, menu 106
 - Configurer l'MP 86
 - Définir la date et l'heure 109
 - Divers 107
 - Effacement du disque 108
 - Emul PCL 126
 - Fini 119
 - Format/Type papier 83
 - Grammage du papier 88
 - HTML 128
 - Image 129
 - Impression confidentielle 107
 - IPv6 98
 - Journal d'audit de sécurité 109
 - liste des 82
 - NIC actif 94
 - Parallèle [x] 101
 - Paramètres d'impression 115
 - Paramètres généraux 110
 - PDF 125
 - PostScript 125
 - Qualité 122
 - Rapports 93
 - Rapports réseau 95
 - Réseau [x] 94
 - Réseau standard 94
 - Sans fil 98
 - Série [x] 103
 - TCP/IP 96
 - Texture du papier 86
 - types personnalisés 90
 - USB standard 100
 - Utilitaires 124
 - XPS 125
- messages de l'imprimante
 - [31.xy] Réinstaller l'unité de traitement d'images manquante ou qui ne répond pas 189
 - [31.xy] Réinstaller la cartouche manquante ou qui ne répond pas 189
 - [31.xy] Remplacer l'unité de fusion manquante 191
 - [31.xy] Remplacer l'unité de fusion manquante ou qui ne répond pas 189
 - [31.xy] Remplacer l'unité de traitement d'images défectueuse 190
 - [31.xy] Remplacer l'unité de traitement d'images manquante 191
 - [31.xy] Remplacer la cartouche manquante 191
 - [32.xy] Remplacer l'unité de traitement d'images non prise en charge 192
 - [32.xy] Remplacer la cartouche non prise en charge 191
 - [32.xy] Rempl. unité de fusion non prise en charge 191
 - [33.xy] [supply type] non-Dell, reportez-vous au Guide de l'utilisateur 186
 - [34] Format de papier incorrect, ouvrir [alimentation papier] 181
 - [35] Mémoire insuffisante pour prendre en charge la fonction Economiser ressources 183
 - [37] Mémoire insuffisante pour assembler les travaux 183
 - [37] Mémoire insuffisante pour défragmenter la mémoire flash 182
 - [37] Mémoire insuffisante, certains travaux suspendus ne seront pas restaurés 182
 - [37] Mémoire insuffisante, travaux suspendus supprimés 182
 - [38] Mémoire saturée 186
 - [39] Page complexe, des données risquent de ne pas être imprimées 178
 - [41.xy] Cart., unité mise image inadap. 176
 - [50] Erreur de police PPDS 187
 - [51] Mémoire flash défectueuse détectée 179
 - [52] Espace insuffisant dans la mémoire flash pour les ressources 187
 - [53] Mémoire flash non formatée détectée 194
 - [54] Erreur logicielle réseau [x] 186
 - [54] Erreur logicielle réseau standard 192
 - [55] Option ds empl. [x] non prise en charge 194
 - [56] Port parallèle [x] désactivé 188
 - [56] Port série [x] désactivé 192
 - [56] Port USB [x] désactivé 194
 - [56] Port USB standard désactivé 193
 - [57] Config. modifiée, certains trav. suspendus n'ont pas été restaurés 178
 - [58] Trop d'options mémoire flash installées 193
 - [58] Trop de bacs connectés 193
 - [58] Trop de disques installés 193
 - [58] Trop de réceptacles installés 193
 - [59] Bac incompatible [x] 180
 - [59] Réceptacle incompatible [x] 180
 - [61] Retirer le disque défectueux 189
 - [62] Disque plein 179
 - [80.xy] Niveau kit de maintenance bas 185
 - [80.xy] Niveau kit de maintenance presque bas 185
 - [80.xy] Niveau kit de maintenance très bas 186
 - [80.xy] Remplacer le kit de maintenance, nombre de pages restantes estimé 0 191
 - [84.xy] Niveau unité de traitement d'images bas 180

- [84.xy] Niveau unité de traitement d'images presque bas 180
- [84.xy] Niveau unité de traitement d'images très bas 180
- [84.xy] Remplacer l'unité de traitement d'images, nombre de pages restantes estimé 0 191
- [88.xy] Niv. cartouche presque bas 176
- [88.xy] Niveau cartouche bas 176
- [88.xy] Niveau cartouche très bas 176
- [88.xy] Remplacer cartouche, nombre de pages restantes estimé 0 190
- [x]-bourrage papier, retirez le papier coincé du réceptacle standard. [203] 162
- [x]-bourrage papier, éliminez le bourrage du chargeur manuel. [250] 167
- [x]-bourrage papier, ouvrez la porte arrière supérieure. [202] 161
- [x]-bourrage papier, ouvrez le bac [x]. [24x] 166
- [x]-bourrage papier, ouvrez les portes arrière supérieure et inférieure. [231–234] 163
- [x]-bourrage papier, retirez le bac 1 pour retirer le papier coincé dans le dispositif recto verso. [235–239] 165
- [x]-bourrage papier, retirez le papier, ouvrez la porte arrière de l'unité de finition. Laisser papier ds récept. [451] 171
- [x]-bourrage papier, retirez le papier, ouvrez la porte arrière de la boîte aux lettres. Laisser papier ds récept. [41y.xx] 168
- [x]-bourrage papier, retirez le papier, ouvrez la porte du réceptacle d'extension. Laisser papier ds récept. [43y.xx] 170
- [x]-bourrage papier, retirez le papier, ouvrez la porte de l'agrafeuse. Laisser papier ds récept. [455–457] 172
- [x]-bourrage papier, soulevez le capot avant et retirez la cartouche. [200–201] 159
- Alimenter [alimentation papier] avec [format du papier] [orientation] 184
- Alimenter [alimentation papier] avec [nom du type personnalisé] [orientation] 184
- Certains travaux suspendus n'ont pas été restaurés 192
- Changement de papier nécessaire 187
- Changer [alimentation papier] avec [chaîne personnalisée], charger [orientation] 177
- Changer [alimentation papier] avec [nom du type personnalisé], charger [orientation] 177
- Changer [alimentation] par [format de papier], charger [orientation] 177
- Charger [alimentation papier] avec [chaîne personnalisée] [orientation] 183
- Charger [source du papier] avec [type de papier] [format du papier] [orientation] 184
- Charger agrafes 183
- Charger chargeur manuel avec [chaîne personnalisée] [orientation] 184
- Charger chargeur manuel avec [format du papier] [orientation] 185
- Charger chargeur manuel avec [nom type perso] [orientation] 185
- Charger chargeur manuel avec [type de papier] [format du papier] [orientation] 185
- Concentrateur USB non pris en charge, retirez-le 180
- Disq. psq sat. Effacement sécurisé du disque. 179
- Disque non pris en charge 194
- Erreur de lecture du concentrateur USB. Retirez le concentrateur. 180
- Erreur de lecture du pilote USB. Retirez USB. 180
- Fermer la porte avant 178
- Fermer la porte ou insérer une cartouche 178
- Format de papier du tiroir [x] non pris en charge 194
- Fourniture manquante pour terminer le travail en cours 193
- gestion 152
- Insérer la boîte perforatrice 181
- Insérer la cartouche d'agrafes 181
- Insérer le bac [x] 181
- Installer le bac [x] 182
- Installer le réceptacle [x] 181
- Le disque doit être formaté pour être utilisé sur ce périph. 179
- Reconnecter le réceptacle [x] 188
- Reconnecter les réceptacles [x] – [y] 188
- Régler [source du papier] sur [type de papier] [format de papier], charger [orientation] 177
- Restaurer les travaux suspendus ? 192
- Retirer le papier de tous les réceptacles 190
- Retirer le papier du [nom de réceptacle associé] 190
- Retirer le papier du réceptacle [x] 190
- Retirer le papier du réceptacle standard 190
- Retirer les matériaux d'emballage, [nom de la zone] 190
- Vérifiez la connexion du bac [x] 177
- Vider la boîte perforatrice 179
- méthode de configuration des boutons de commande utilisation 40
- méthode Numéro d'identification personnel utilisation 40
- mise à jour des options dans le pilote de l'imprimante 37
- mise au rebut du disque dur de l'imprimante 136
- mode Hibernation utilisation 134
- Mode Silencieux 132
- Mode veille réglage 133

N

nettoyage
 partie externe de
 l'imprimante 140
 nettoyage de l'imprimante 140
 Nom de type [x] personnalisé
 création 63
 nom de type de papier
 personnalisé
 création 63
 nombre de pages restantes
 estimation 140
 noms de types de papier
 personnalisés
 attribution 63
 notifications de fournitures
 configuration 142

O

options
 bac 2100 feuilles, installation 33
 bac 550 feuilles, installation 33
 barrettes microcode 15
 carte mémoire 15, 19
 disque dur de l'imprimante,
 installation 27
 disque dur de l'imprimante,
 retrait 31
 Internal Solutions Port,
 installation 20
 mise à jour du pilote de
 l'imprimante 37
 options de l'imprimante,
 dépannage
 carte d'interface
 parallèle/USB 201
 Internal Solutions Port 200
 option interne non détectée 198
 problèmes de bac 199
 problèmes du bac
 2 100 feuilles 197
 serveur d'impression interne 199
 options internes 15
 options internes disponibles 15

P

page de configuration du réseau
 impression 45
 page des paramètres de menus
 impression 44

Page Web sécurité
 emplacement 139
 panneau de commandes de
 l'imprimante
 éléments 13
 paramètres usine,
 restauration 154
 réglage, luminosité 134
 utilisation 13
 voyant 13
 Voyant du bouton Veille 13
 panneau de commandes de
 l'imprimante, écran virtuel
 à partir du serveur Web
 incorporé 153
 panneau de commandes,
 imprimante
 voyant 13
 Voyant du bouton Veille 13
 papier
 caractéristiques 66
 déconseillé 68
 définition du format 46
 définition du type 46
 formulaires préimprimés 68
 papier à en-tête 68
 paramètre Format Universel 46
 recyclé 68
 sélection 67
 stockage 66, 70
 utilisation de papier recyclé 131
 papier à en-tête
 bacs, chargement 46
 chargement, bac 2 100 feuilles 52
 chargeur multifonction,
 chargement 58
 papier recyclé
 utilisation 68, 131
 Parallèle [x], menu 101
 paramètre Mode Eco 132
 paramètres de conservation
 économie des fournitures 131
 luminosité, réglage 134
 Mode Eco 132
 mode Hibernation 134
 Mode Silencieux 132
 Mode veille 133
 paramètres de menu
 chargement sur plusieurs
 imprimantes 153
 paramètres de sécurité
 effacement 137

paramètres du périphérique et du
 réseau
 effacement 137
 paramètres du port
 configuration 42
 paramètres écologiques
 Mode Eco 132
 mode Hibernation 134
 Mode Silencieux 132
 paramètres environnementaux
 économie des fournitures 131
 luminosité de l'écran de
 l'imprimante, réglage 134
 Mode Eco 132
 mode Hibernation 134
 Mode Silencieux 132
 Mode veille 133
 Paramètres généraux, menu 110
 paramètres individuels
 effacement 137
 paramètres usine, restauration 154
 partie externe de l'imprimante
 nettoyage 140
 pavé numérique
 panneau de commandes de
 l'imprimante 13
 PDF, menu 125
 Port Ethernet 34
 Port USB 34
 panneau de commandes de
 l'imprimante 13
 PostScript, menu 125
 préparation de la configuration de
 l'imprimante sur un réseau
 Ethernet 38
 prévention des risques de bourrage
 papier 155

Q

qualité d'impression, dépannage
 bords des caractères
 irréguliers 210
 densité d'impression inégale 229
 des blancs horizontaux
 apparaissent sur les
 impressions 213
 des défauts répétés apparaissent
 sur les impressions 222
 des images compressées
 apparaissent sur les
 impressions 212

des images ombrées apparaissent sur les impressions 222
 des rayures horizontales apparaissent sur les impressions 224
 des traces de toner se déposent sur les impressions 227
 effacement du toner 228
 impression inclinée sur la page 223
 impression trop claire 219
 impression trop sombre 217
 irrégularités d'impression 216
 l'imprimante imprime des pages noires 221
 la qualité d'impression des transparents laisse à désirer 227
 le fond des impressions est gris 212
 pages ou images tronquées 211
 pages vierges 220
 rayures blanches 229
 rayures verticales 225
 un fond gris ou une tonalité de fond apparaît sur les impressions 227
 Qualité, menu 122

R

Rapports réseau, menu 95
 recherche d'informations supplémentaires sur l'imprimante 8
 Reconnecter le réceptacle [x] 188
 Reconnecter les réceptacles [x] – [y] 188
 recyclage
 Produits Dell 135
 réduction des risques de bourrage 70
 réduction du bruit 132
 réglage de l'intensité du toner 75
 réglage de la luminosité de l'écran de l'imprimante 134
 réglage du mode veille 133
 Régler [source du papier] sur [type de papier] [format de papier], charger [orientation] 177
 remplacement
 unité de mise en images 146
 remplacement d'une cartouche d'agrafes 148

remplacement de la cartouche de toner 144
 remplacement des fournitures
 cartouche d'agrafes 148
 répétition des travaux d'impression 78
 impression à partir d'un ordinateur Macintosh 79
 impression sous Windows 79
 Réseau [x], menu 94
 réseau Ethernet
 Macintosh 38
 préparation de la configuration pour l'impression Ethernet 38
 Windows 38
 réseau sans fil
 informations de configuration 39
 Restaurer les travaux suspendus ? 192
 Retirer le papier de tous les réceptacles 190
 Retirer le papier du [nom de réceptacle associé] 190
 Retirer le papier du réceptacle [x] 190
 Retirer le papier du réceptacle standard 190
 Retirer les matériaux d'emballage, [nom de la zone] 190
 retrait du disque dur de l'imprimante 31

S

sécurité
 modification des paramètres d'impression confidentielle 153
 sécurité de l'imprimante
 informations 139
 sécurité, verrouillage 136
 serveur d'impression interne
 dépannage 199
 service d'assistance technique
 contacter 231
 solutions intégrées
 effacement 137
 stockage
 fournitures 143
 papier 70
 stockage de tâches d'impression 78

T

tâches d'impression
 confidentielles 78
 impression à partir d'un ordinateur Macintosh 79
 impression sous Windows 79
 Texture du papier, menu 86
 transparents
 chargement 58
 conseils 66
 transport de l'imprimante 151
 travail d'impression
 annulation depuis le panneau de commandes de l'imprimante 81
 annulation, à partir de l'ordinateur 81
 travaux confidentiels
 modification des paramètres d'impression 153
 travaux d'impression différés 78
 impression à partir d'un ordinateur Macintosh 79
 impression sous Windows 79
 travaux suspendus 78
 impression à partir d'un ordinateur Macintosh 79
 impression sous Windows 79
 Type de papier personnalisé
 attribution 64
 Type perso [x]
 attribution d'un type de papier 64
 types de papier
 supporté 70
 types de papier pris en charge 70
 Types personnalisés, menu 90

U

unité de finition
 fonctionnalités de finition 72
 formats de papier pris en charge 72
 unité de mise en images
 remplacement 146
 USB standard, menu 100
 utilisation de papier recyclé 131
 utilisation du mode Hibernation 134
 Utilitaire de commande de consommables
 commande de fournitures 143

V

- vérification d'une imprimante qui ne répond pas 195
- vérification de l'état des pièces et fournitures 141
- vérification des travaux d'impression 78
 - impression à partir d'un ordinateur Macintosh 79
 - impression sous Windows 79
- Vérifiez la connexion du bac [x] 177
- verrouillage, sécurité 136
- vidage de la boîte perforatrice 141
- Vider la boîte perforatrice 179
- volatilité
 - déclaration 136
- voyant
 - panneau de commandes de l'imprimante 13

X

- XPS, menu 125